BIBLIOTECA SAN MARTIN
R.E.DE SAN MARTIN 1843
REP. 2

LOS ANDES

DIECISEIS PAGINAS
Precio del Ejemplar: $ 700.-

Año XCVIII | Registro Nacional de la Propiedad Intelectual Año 1979: Nº 10.206 | MENDOZA — Sábado 19 de Enero de 1980 | Publicación adherida al Instituto Verificador de Circulaciones | Núm. 32.604

Malvinas: No habrá soluciones fáciles

Lo afirmó en conferencia de prensa en la Capital el ex primer ministro inglés, Edward Heath. Las relaciones

BUENOS AIRES, 18 (NA). — El ex primer ministro de Gran Bretaña Edward Heath, que llegó anoche para una visita de 72 horas a la Argentina, sostuvo hoy en conferencia de prensa que no se debe esperar "una solución fácil y rápida" para el problema de Las Malvinas y opinó que "por supuesto, lo que importa es la opinión de los habitantes de las islas".

Puntualizó asimismo que el restablecimiento de las relaciones entre la Argentina y Gran Bretaña a nivel de embajadores no tendrá influencia decisiva en esa cuestión y recordó que el nuevo embajador británico llegará a Buenos Aires dentro de un mes.

"No deben esperarse soluciones fáciles", reiteró entonces Heath al volver a referirse a los reclamos de la Argentina para la restitución de su soberanía sobre las islas Malvinas. Heath ofreció su anunciada conferencia de prensa a las 10.30, poco después de haber mantenido una reunión con el ministro de Relaciones Exteriores y Culto, Carlos Washington Pastor, con quien, según reveló había considerado la decisión argentina de no sumarse al embargo cerealero impuesto por los Estados Unidos a la Unión Soviética por su intervención militar en Afganistán.

Al respecto, consideró que "la posición argentina es perfectamente clara. La Argentina condenó la acción de la Unión Soviética y ha declarado que no interferirá la acción del mercado con sus productos".

Al ser consultado si consideraba que la apertura a la importación de carnes vacunas argentinas sin relieve por parte de la Comunidad Económica Europea constituía un cambio de tendencia en la actitud restrictiva de ésta, respondió que "la CEE es flexible en los arreglos que hace con otros países".

Sobre el mismo tema señaló Heath que "la filosofía básica" de la CEE sobre el tema es que "en Europa los agricultores y trabajadores rurales tienen derecho a lograr un igual nivel de vida que los trabajadores industriales, y los precios y remuneraciones que reciben debe igualar las escalas de estos. No queremos volver a situaciones pasadas en Europa donde los campesinos eran pobres y afrontaban carencias".

Heath llegó anoche a la Argentina en una visita que se prolongará hasta el domingo y en cuyo transcurso tiene previsto tomar contacto con políticos y empresarios.

El ex funcionario británico, que también tiene previsto reunirse con el titular de Economía, José Alfredo Martínez de Hoz, brindará, asimismo, esta tarde, una conferencia a un grupo de empresarios.

Hoy, durante la conferencia de prensa, en la que evidenció un excelente humor, Heath agradeció la presencia de numerosos periodistas y la atribuyó a que "debe haber escasez de noticias".

Comentó enseguida que era su primera visita a la Argentina y también Latinoamérica, si se exceptúa un viaje efectuado a Venezuela y México y agregó que su gira actual incluye también a Brasil.

En una introducción previa al interrogatorio periodístico, Heath destacó que forma parte de la "Comisión Brandt", un grupo independiente que encabeza el ex canciller de la República Federal de Alemania Willie Brandt.

Informó que la tarea que encara el "grupo Brandt" es la formación de un nuevo orden económico internacional, y anunció que a fines de febrero de este año será publicado un trabajo que resumiría las conclusiones recogidas en dos años de labor.

Heath acracterizó a la situación económica mundial posterior a 1974 mencionando "cinco hechos nuevos", que son: 1) El alto desempleo; 2) la inflación elevada, a veces de dos dígitos; 3) las altas tasas de interés; 4) la producción estancada, y 5) el rápido crecimiento de la materia prima básica (petróleo).

Afirmó enseguida que "esto arrastra al mundo a una profunda recesión" y propuso como solución que "el mundo occidental y la OPEP trabajen en forma conjunta para lograr una mayor expansión económica mundial que permita ir en ayuda de los países en desarrollo", señalando que "problemas como los de Irán y Afga-

(Pasa a la Pág. 2, Col. 6ª)

El ex primer ministro británico, Edward Heath, durante la conferencia de prensa ofrecida ayer, en un hotel de la Capital Federal. (Radiofoto de NA.)

Concluirá este año el programa económico

Martínez de Hoz aseguró que recién entonces el país podrá apreciar los resultados de la administración

SALTA, 18 (NA). — El ministro de Economía, José Alfredo Martínez de Hoz, aseguró que el programa de su cartera concluirá este año y "entonces el país podrá apreciar los resultados de la administración del presidente Videla", según declaraciones publicadas hoy en esta ciudad.

"Si perseveramos, en pocos meses se va a confirmar la tendencia favorable que estamos observando desde el último trimestre de 1979", dijo Martínez de Hoz en un reportaje que publica hoy el diario "El Tribuno" de esta capital.

En el último trimestre del año pasado la inflación se desaceleró ostensiblemente y desde octubre a diciembre los precios minoristas aumentaron en un 14,6 por ciento, según cifras oficiales.

Martínez de Hoz sostuvo también que las Fuerzas Armadas Argentinas "están resueltas a avalar un programa económico que sacrifica el corto plazo e introduce cambios de fondo que se podrán evaluar en el mediano y largo plazo".

"Para llevarlo adelante —enfatizó— se necesita tiempo y decisión política. Yo diría coraje político. Ambas cosas las poseen los actuales mandos militares. A otros, en el pasado, les faltó tiempo y coraje. Esta vez se han dado las dos condiciones juntas. Y eso es, a mi modo, lo que caracteriza a este proceso".

En un diálogo con el matutino salteño, el conductor de la política económica refutó recientes declaraciones del ex presidente Alejandro Agustín Lanusse, quien dijo que ningún partido político se atrevería a convertir el programa de Martínez de Hoz en plataforma electoral.

"Algunos siguen con la mentalidad de antes", replicó el ministro. "No pueden creer que se pueda buscar la victoria en una elección sin recurrir a la demagogia".

"Nosotros pensamos que cuando lleguen las elecciones, el que saque más votos será quien proponga seguir por este camino que habrá demostrado ser el más conveniente", acotó.

Martínez de Hoz subrayó que el lema de su equipo ha sido el "sinceramiento de la economía" y dijo que eso "también deberían hacer los políticos: sincerarse con el pueblo y no seguir engañándolo".

Agregó que 1980 "será un año duro porque todavía se necesita un esfuerzo importante para no estropear lo que hicimos en tres años, pero feliz porque al final veremos los resultados del programa económico".

Consultado si los resultados no serían felices para algunos

(Pasa a la Pág. 2, Col. 7ª)

Un grupo de manifestantes indios protestan ante la embajada de Estados Unidos, en Nueva Delhi, por lo que ellos consideran una conspiración de ese país. China y Paquistán contra el gobierno de Afganistán. (Radiofoto de UPI).

Invitóse a la prensa a visitar Afganistán

Ese país exhortó al periodismo a transmitir la imagen correcta y verdadera de la situación

NUEVA DELHI, (India), 18. (UPI). — El Ministerio de Relaciones Exteriores de Afganistán, país ocupado por las fuerzas soviéticas, invitó a los periodistas de todo el mundo, excepto de los Estados Unidos, a que visiten el país y que transmitan "la imagen correcta y verdadera" que los norteamericanos se negaron a presentar.

La invitación, que se produjo 24 horas después que el gobierno ordenó la expulsión de los periodistas norteamericanos de Afganistán, señaló que esos corresponsales trataban con sus despachos de 'hacer daño a las relaciones amistosas de Afganistán con Paquistán y con Irán y que realizaban falsa propaganda con la amistad soviético-afgana".

El informe fue transmitido por la radio oficial de Kabul y reproducido por una agencia de noticias de la India.

El despacho afgano reiteró la acusación de que los despachos de los periodistas norteamericanos constituyen "interferencia en los asuntos internos de Afganistán".

"Invitamos a los corresponsales de todos los países a presentar el cuadro correcto y verdadero", decía el despacho.

La policía de Kabul trató ayer de retirarle sus pasaportes a los 30 ó 50 periodistas norteamericanos que hay en Kabul, pero ellos se negaron a cumplir la orden, con el respaldo de la embajada de su país.

El gobierno los obligó después a permanecer dentro del lujoso hotel Kabul Intercontinental mientras que se permitía a los corresponsales de otros países andar libremente por Kabul.

Los reporteros de United Press Internacional, las tres cadenas nacionales de televisión de Estados Unidos, los diarios "Washington Post" "Los Angeles Times", "Boston Globe", "Chicago Tribune", "New York Times", la revista "Time Magazine" y otras publicaciones se las arreglaron para hacer llegar despachos anoche a Nueva Delhi mediante viajeros.

Numerosos periodistas, amigos y familiares de los periodistas detenidos fueron al aeropuesto de Nueva Delhi para recibir al primer avión que llegó de Kabul, para recibir a los expulsados.

Pero los soldados de la noticia no decían en sus notas cuándo los expulsarían, aunque creen que sea hoy. El avión diario de hoy se demoró a causa del mal tiempo.

Un periodista del Times de Londres envió una nota a amigos de Nueva Delhi en la que le decía que los periodistas británicos creen que serán expulsados pronto, y que todos los periodistas extranjeros tendrán que irse este fin de semana. Las embajadas no pudieron confirmar los rumores.

Sin embargo, la invitación oficial hecha hoy por el gobierno parece contradecirlos.

El almirante Lambruschini irá a Brasil

BUENOS AIRES, 18 (NA). — El comandante en jefe de la Armada, almirante Armando Lambruschini, viajará a Brasil en las próximas horas para un breve período de descanso en las cercanías de Río de Janeiro, y ha sido invitado a trasladarse a una base aeronaval brasileña para un encuentro con su colega de la Marina de ese país, se reveló hoy en fuentes navales.

Aunque la visita no tiene carácter oficial, el almirante Lambruschini conversará con el almirante de escuadra Maximiliano Eduardo Da Silva Fonseca, con quien podrá pasar revista a varios aspectos de interés común, muchos de los cuales han cobrado ahora renovada significación con motivo de la ya anunciada visita a Buenos Aires del presidente brasileño Joao Baptista Figueiredo".

Desmienten atraso en el pago a jubilados

Estrada dijo que los haberes se abonan normalmente

BUENOS AIRES, 18 (Télam) — El secretario de Seguridad Social, Santiago de Estrada afirmó hoy que los haberes previsionales "se pagan normalmente", explicando que los aumentos que rigen desde diciembre pasado "se harán efectivos con las prestaciones de enero, en la próxima semana", señalando que el primer mes del incremento ingresa, por ley, al plan de asistencia médico-integral (PAMI).

Estrada desmintió así una reciente declaración de la Mesa Coordinadora de Jubilados y Pensionados, que manifestaba que existía un "supuesto atraso" en los pagos. Dijo Estrada que "dicho atraso no existe", agregando que "por el contrario, las cajas durante los últimos años ha venido pagando con toda puntualidad los haberes previsionales a todos los jubilados y pensionados, en las fechas que se fijan con muchos meses de anticipación".

Explicó que lo que sucede "y de allí surge el planteo de la mesa coordinadora, es que como los jubilados son un número realmente muy considerable —más de 2.200.000— cuando se fijan las fechas de pago se agrupan a los diversos sectores, algunos de ellos cobran el haber mensual con anticipación y otros lo cobran después de fin de mes.

Agregó que "esto es inevitable ya que de otro modo sería imposible concentrar en los bancos a todos los jubilados en un mismo día o en muy pocos días, creándose los inconvenientes que produciría esa aglomeración".

Estrada dijo que recibirá a los integrantes de la mesa coordinadora para considerar ésta y otras cuestiones.

Una severa advertencia hizo Yugoslavia a Moscú

Dijo que su pueblo está unido y luchará hasta el fin

BELGRADO, 18. (U.P.I.). — Mientras el presidente Josip Brozb Tito permanece inmovilizado en su lecho de hospital, Yugoslavia indirectamente advirtió a la Unión Soviética que no contemplara la posibilidad de una intervención en el país porque la población está unida y luchará hasta el fin para defenderlo.

El boletín médico oficial dijo hoy que el estado de salud del líder yugoslavo, que tiene 87 años de edad, permanecía "sin cambios" desde ayer, cuando se informó que su pierna izquierda estaba empeorando.

Una fuente del Partido Comunista confirmó hoy que en otros aspectos su estado general es "bueno", pero señaló que el empeoramiento de la pierna es muy serio y que su condición podía cambiar lo sifuicientemente rápido como para que fuera necesario tomar una urgente decisión acerca de una amputación.

"No hemos llegado a ese punto, sin embargo", agregó.

Fuentes partidarias dijeron también que Tito se "negó categóricamente" a la amputación aún antes de la operación de "bypass" realizada el fin de semana pasado, que no logró aliviar el bloqueo circulatorio en su pierna.

Una fuente médica independiente informó que "después del fracaso del "bypass" el endurecimientos de las arterias podría crear tejido muerto, o sea gangrena seca. En ese momento habría que decidir si amputar o no".

Un bien informado militante del Partido Comunista dijo que hasta donde él sabía la gangrena aún no se ha presentado y por lo tanto no ha llegado al momento crítico de decidir acerca de la amputación. Mientras tanto, a través de un telegrama de la organización armada del Partido Comunista deseando la pronta recuperación de Tito y de una andanada contra Bulgaria, el más cercano aliado de la Unión Soviética en Europa y un problemático vecino de Yugoslavia, el partido y los dirigentes del país advirtieron contra la posible interferencia extranjera.

Medidas especiales

BELGRADO, 18 (UPI). — Un vocero del ministerio de Relaciones Exteriores de Yugoslavia dijo hoy que su país no esta tomando medidas especiales de defensa durante la enfermedad del presidente Josip Broz Tito y que los informes de una emergencia de estado son infundados y sin sentido".

El vocero expresó que las fuerzas armadas de Yugoslavia, como "todas las fuerzas armadas del mundo, según la situación y las necesidades, cumplen sus actividades regulares diseñadas bajo los planes de entrenamiento y capacitación".

Sin embargo, bajo el sistema de defensa civil yugoslavo, todas las personas físicamente capaces del país teóricamente deben estar dispuestas a tomar las armas cuando sea necesario y fuentes yugoslavas dijeron que las fuerzas de seguridad están manteniendo una "reforzada vigilancia".

El brazo militar del Partido Comunista envió un telegrama a Tito, hospitalizado a causa de un bloqueo circulatorio en su pierna que parece estar empeorando, diciéndole que el ejército está dispuesto y determinado a "defender los logros de nuestra revolución, libertad e integridad territorial" y a fortificar su capacidad de combate.

Durante la semana transcurrida desde que Tito se sometió a una fracasada operación en su pierna, el fin de semana pasado, funcionarios gubernamentales y miembros del partido comunista han hecho también llamamientos para el fortalecimiento del mecanismo de vigilancia y defensa civil.

La Argentina venderá este año a la CEE 5.000 toneladas más de carne

BUENOS AIRES, 18 (Télam) — La Argentina venderá este año a la Comunidad Económica Europea (CEE), 5.000 toneladas más de carne, con la ventaja de no tener que pagar el prelievo por estas exportaciones. El precio de las ventas, oscilaría entre los 7.000 y 7.100 dólares la tonelada Fob-Buenos Aires.

Luego de largas negociaciones entre la Junta Nacional de Carnes (JNC) y la CEE, nuestro país logró la adjudicación anual de 5.000 toneladas de "Chilled", o sea, carnes enfriadas en cortes especiales (lomo, cuadril, bife ancho y bife angosto).

Las exportaciones fueron confiadas a doce empresas que en los últimos tres años han mantenido mayor fluidez en los envíos a la CEE de carnes enfriadas.

Según lo expresado por el director de la JNC, señor Julio Chamizo, este organismo "ejercerá un gran control sobre estas exportaciones, cuidando de especial manera la calidad excepcional que deberán tener dichos cortes especiales".

El precio de las ventas sin prelievo, tendrán un valor mínimo calculado entre los 7.000 y 7.100 dólares Fob-Buenos Aires la tonelada.

Respecto del prelievo (impuesto móvil que defiende a los productores agropecuarios de la CEE), es de señalar, que al no tener que abonarse, solamente se pagará el 20 por ciento en calidad de impuesto aduanero, más un 10 por ciento para los importadores. Ello significa que nuestro país se quedará con el 70 por ciento del valor de dichas exportaciones.

El primer embarque está previsto para el bimestre febrero-marzo, lapso durante el cual se embarcarán 1.250 toneladas.

Para tener una idea más exacta del nuevo convenio con la CEE, es interesante recordar que durante el año 1977 se exportaron con dicho destino 8.100 toneladas por un valor de 16 millones de dólares; en 1978, 13.000 toneladas por 35 millones de dólares y el año pasado, 6.000 toneladas por un valor de 29 millones de dólares.

Quiere decir que si a este nuevo cupo sin prelievo se le agrega el promedio de los últimos tres años con 9.000 toneladas, de no caer las ventas tradicionales este año puede marcar un nuevo hito en materia de exportaciones de carnes a la Comunidad Económica Europea.

Desechóse un plan para aislar a Chile

Hizo declaraciones el canciller brasileño

LIMA, 18. (UPI). — El canciller brasileño Ramiro Saraiva Guerreiro dijo hoy que el acercamiento de Brasil al Pacto Andino y los contactos previstos entre el organismo subregional y la Argentina, "no forman parte de un plan" para aislar políticamente a Chile.

En una conferencia de prensa que ofreció tras concluir una reunión de dos días con sus colegas del Pacto Andino, Saraiva Guerreiro dijo que en la cita "no hubo ningún sentimiento contra Chile o contra nadie".

Agregó que "son especulaciones exageradas" las versiones periodísticas que señalan que Chile podría quedar políticamente aislado.

En cuanto al embargo de granos contra la Unión Soviética, a raíz de su intervención en Afganistán, el jefe de la diplomacia brasileña reiteró que "no tendría ningún sentido" para su país sumarse a esa medida, que fue propuesta por Estados Unidos.

"No tenemos obligación de acatar el embargo, pero tampoco creo que Brasil va a incrementar su venta de granos a la Unión Soviética", dijo Saraiva Guerreiro.

Manifestó que no pensaba que iba a registrarse "un cambio substancial" en el intercambio comercial entre ambos países, señalando que la política brasileña "no es de reducir su comercio".

Agregó que su cancillería no había tratado la posibilidad de cancelar la participación brasileña en las olimpiadas de Moscú, pero expresó que "ello no quiere decir que el tema no se pueda considerar en el futuro".

Saraiva Guerreiro se reunió esta mañana con su colega peruano, Arturo García y García, para analizar "en forma muy genérica" las relaciones entre sus países.

Ambos diplomáticos presentaron sugerencias para incrementar las relaciones peruano-brasileñas, y también tocaron brevemente la situación internacional.

Respecto a la cooperación en el campo petrolero, Saraiva Guerreiro dijo que en breve vendrá al Perú una comisión de la empresa brasileña Petrobras, para analizar la propuesta hecha por la compañía Petroperú para la explotación conjunta de petróleo en el mar peruano.

Al referirse a su reunión con los cancilleres andinos, dijo que el "memorándum de entendimiento' suscripto en la víspera permitirá 'explorar todas las oportunidades de cooperación".

Mediante el memorándum, se estableció un sistema "permanente" de consultas, estipulándose que los cancilleres andinos y su colega brasileño se reunirán una vez al año.

Saraiva Guerreiro dijo que estaba convencido de que el Pacto Andino no era un bloque, añadiendo que Brasil siempre ha estado opuesto a la formación de bloques en América Latina.

Una flota británica se dirige al Mediterráneo

LONDRES, 18 (Télam - DPA - ANSA). — La Real Armada Británica ha enviado al Mediterráneo una flota integrada por seis naves, con la finalidad de remplazar al portaviones norteamericano "Nimits" trasladado, por razones estratégicas, al Océano Indico.

La Casa Blanca interpretó la decisión de la primera ministra Margaret Thatcher, como un abierto apoyo a la política norteamericana en Medio Oriente, se supo en esta capital.

Se trata de tres fragatas, dos buques de apoyo y uno de asalto.

La nave almirante del grupo es la "Intrepid" de 12.120 toneladas, que lleva ocho helicópteros y está especializada en acciones de "comando".

Carter se pronunciará sobre las olimpiadas

Posible boicot a los juegos de Moscú. Mensaje

WASHINGTON, 18. (UPI). — El presidente Jimmy Carter decidirá dentro de los próximos días si Estados Unidos boicoteará los juegos olímpicos de verano en Moscú, dijo hoy el secretario de prensa de la Casa Blanca Jody Powell.

Sin embargo, apuntó Powell, ya Carter señaló que no podía apoyar la participación de Estados Unidos en las olimpiadas de Moscú, que se efectuarán del 19 de julio al 3 de agosto, mientras haya tropas soviéticas en Afganistán.

Las declaraciones de Powell se produjeron unas horas antes de la entrevista que tienen señalada para hoy dirigentes del comité olímpico de Estados Unidos para discutir la situación con funcionarios de la Casa Blanca.

El comité acusa a Carter de no tener autoridad legal para impedir que los atletas estadounidenses compitan en Moscú.

Armados con argumentos filosóficos y con los reglamentos del comité olímpico internacional, el presidente del comité olímpico de Estados Unidos, Robert Kane, y su director ejecutivo, F. Don Miller vinieron hoy a Washington para la reunión de la Casa Blanca.

"El presidente ha dicho en varias ocasiones que no puede apoyar la participación norteamericana en los juegos olímpicos de Moscú bajo las presentes circunstancias, mientras las tropas soviéticas están participando en una represión muy brutal contra el pueblo de Afganistán", dijo Powell.

Piden que se traslade la sede de los juegos

LONDRES, 18. (UPI).—Gran Bretaña se sumó a los Estados Unidos en su petición de que sea trasladada de Moscú la sede de los juegos olímpicos de verano para protestar por la intervención soviética en Afganistán.

"El gobierno cree que es correcto cambiar la sede de los juegos", dijo ayer al parlamento la primera ministra Margaret Thatcher.

"No podemos quedarnos sentados y ver lo que los rusos han hecho en Afganistán, deplorándolo solamente, sin tomar medidas".

La Cámara de los Comunes recibió sus palabras con aplausos.

El presidente, Jimmy Carter, arriba al hospital naval Bethesda para una revisación médica anual. En la fotografía es escoltado por el jefe del hospital, almirante Joseph Morgan. (Radiofoto de UPI.)

Fouad Hamadeh, (centro) secuestrador de un avión de las líneas aéreas libanesas, aparece custodiado por policías de Beirut luego que se entregara a las autoridades. El móvil del secuestro, según el pirata aéreo, era obligar a las autoridades a formar una comisión que investigara las circunstancias de la desaparición del dirigente shiita, Mouse Sadr, cuando visitaba Libia, en 1978. (Radiofoto de UPI).

Fue asaltado en vuelo un avión de pasajeros

El pirata, un joven libanés de 19 años, se rindió luego a la policía en Beirut. Motivo del secuestro

BEIRUT, 18 (UPI). — Un adolescente libanés armado, desesperado por encontrar al jefe espiritual de su comunidad, asaltó hoy un avión de pasajeros que se dirigía a Chipre, pero se rindió aproximadamente cuatro horas más tarde después de ordenar que el avión regresara a Beirut.

Fuad Hamade, un musulmán chiita de 19 años de edad, asaltó un Boeing 720 perteneciente a la empresa nacional de aviación libanesa con 80 pasajeros a bordo, 15 minutos después de que el avión despegara del aeropuerto internacional de Beirut, a la 1.45 P.M. que se dirigía en un vuelo normal a Larnaca, Chipre.

El adolescente, armado con un pequeño revolver, ordenó primero al comandante que cambiara el curso del avión y se dirigiera a Teherán, pero después de negociar el comandante logró que le permitiera regresar a Beirut "porque temía quedarse sin combustible", según dijeron fuentes del aeropuerto.

El avión aterrizó en Beirut a las dos y media de la tarde, y se reabasteció de combustible para seguir viaje mientras el ministro del Interior Bahij Takieddine, el ministro de Obras Públicas, Butros Harb y funcionarios del aeropuerto negociaban con el aeropirata. El joven asaltante pidió que las autoridades libanesas iniciaran una investigación sobre la desaparición del imán Moussa Sadr, el líder espiritual de los 800.000 musulmanes chiitas del Líbano.

Sadr desapareció en agosto de 1979 mientras visitaba Libia invitado por el coronel Moammar Khadafi, quien dijo que Sadr había dejado su país para dirigirse a Italia, aunque las autoridades italianas negaron que Sadr hubiera entrado en ese país.

Una hora después de que el avión aterrizara en Beirut se vio descender de él a las mujeres y los niños, y 15 minutos más tarde desembarcó el resto de los pasajeros y dos jóvenes azafatas. El asalto al avión de hoy es el tercero realizado por militantes chiitas. Los tres fueron realizados para lograr la liberación del imán Sadr.

El primer asalto fue contra un vuelo de la empresa nacional de aviación libanesa que se dirigía de Beirut a Amman en enero de 1979, y fue seguido unos meses más tarde por el asalto a un avión de Alitalia que había partido de Teherán, pero se había detenido en Beirut para reabastecerse de combustible antes de seguir viaje a Roma.

Iniciaron un paro más de cinco mil mineros chilenos

SANTIAGO, (Chile). 18. (U. P. I.). — Dos de las nueve organizaciones gremiales de la mina de cobre "El Teniente" rechazaron la propuesta económica de la empresa estatal Corporación de Cobre (CODELCO), en negociaciones por reajuste de salarios, e iniciaron hoy una huelga de carácter legal.

El paro incluye a los trabajadores afiliados a los sindicatos industriales de Caletones y Sewell y Minas, que en conjunto agrupan a 5.365 mineros.

Otros siete sindicatos del mismo yacimiento de cobre aprobaron anoche la fórmula ofrecida por la gerencia administrativa de la empresa y sus dirigentes se disponían a firmar en las últimas horas del día el acuerdo con los representantes patronales.

El Sindicato de Caletones tomó la iniciativa esta madrugada, tras rechazar la oferta de la compañía, cuando los integrantes del primer turno no salieron a cumplir con sus funciones, dando comienzo al paro legal.

El otro sindicato, Swell y Minas, mantuvo conversaciones con la gerencia hasta después del mediodía de hoy, momento en que se anunció el fracaso de tales gestiones.

Los dirigentes informaron que el paro se inició a partir de las 4 P.M., cuando un nuevo turno de trabajadores debía iniciar sus labores en la mina.

"El Teniente", yacimiento subterráneo situado a 90 kilómetros al sur de Santiago, es el segundo en importancia del país y laboran en el más de 12 mil trabajadores de la gran minería del cobre de Chile.

El yacimiento principal es el de Chuquicamata, más de 1.000 kilómetros al norte de Santiago, con las minas de El Salvador y Andina son los tres yacimientos a "tajo abierto" que se explotan en el país.

CAMBIO Santiago SA
Rafael E. Rodriguez
PESOS CHILENOS
HORARIO CORRIDO DE 8 A 21
HOY Y TODOS LOS SABADOS

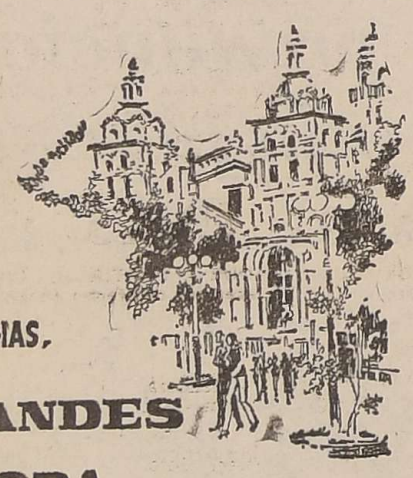

Ahora, TODOS LOS DIAS, Diario LOS ANDES en CORDOBA

Solicítelo en: CAPITAL
PARADA COLON Y GRAL. PAZ
ESTACION TERMINAL OMNIBUS
RIO CUARTO
KIOSCO EL MEJOR - TERMINAL OMNIBUS
VILLA MARIA
KIOSCO RUBEN VILLA - SAN MARTIN Y E. RIOS
SAMPACHO
KIOSCO EDGARDO BONGIOVANNI

También este año lo acompañaremos en sus VACACIONES SERRANAS
(Desde el 2 de Enero de 1980)

Léalo diariamente en:
RIO CEBALLOS - VILLA ALLENDE - UNQUILLO - SALSIPUEDES - LA GRANJA - MALAGUEÑA - VILLA GRAL. BELGRANO - AGUA DE ORO - ALTA GRACIA - SALDAN - CAPILLA DEL MONTE - MINA CLAVERO - VILLA CURA BROCHERO - VILLA CARLOS PAZ - VILLA DEL LAGO - TANTI - BIALET MASSE - COSQUIN - LA CUMBRE - LOS COCOS - LA CALERA - SANTA MARIA - LA PUERTA - SANTA ROSA.

...Y CON NUESTROS MEJORES AUGURIOS PARA QUE LAS DISFRUTE PLENAMENTE!

Graves incidentes en una embajada en Cuba

Numerosos cubanos trataron de asilarse en la sede diplomática venezolana causando un muerto

CARACAS, 18 (UPI). — Una serie de incidentes sangrientos frente a la embajada venezolana en La Habana, cuando ciudadanos cubanos tratan de obtener asilo, se ha convertido en un nuevo dolor de cabeza para el gobierno.

El más reciente episodio se produjo el martes cuando un grupo de cubanos, tomó un camión e intentó penetrar en la sede diplomática. Se produjo un tiroteo con saldo de un muerto, dos heridos y por lo menos un capturado por milicianos cubanos.

En medios allegados al gobierno venezolano trascendió que se exigió a las autoridades cubanas "respuestas concretas" a esos reiterados incidentes, que causaron un evidente deterioro en las relaciones.

El presidente Luis Herrera Campins, quien ha procedido cautelosamente pero con firmeza, dijo que "el problema se está investigando", pero también dejó entrever que por ahora no se plantea una posible ruptura de relaciones.

"No hay interés en crear una crisis en las relaciones con Cuba", manifestó Herrera Campins, aún cuando señaló que "podría estudiarse la mudanza de la embajada, porque el problema parece derivarse de que está ubicada en una vía muy rápida".

El nuevo incidente se produjo justamente cuando el embajador venezolano, César Rondón Lovera, regresaba tras varios días de "consultas" con el presidente sobre otro hecho similar, ocurrido el 13 de diciembre.

En esa oportunidad, el gobierno venezolano presentó una enérgica nota de protesta ante Cuba, pero sin recibir "respuestas satisfactorias".

Al expresar la preocupación venezolana, el vice canciller encargado, Asdrubal Aguiar, dijo que "es conveniente señalar que estos hechos han ocurrido antes de la llegada a La Habana del embajador Rondón Lovera y sólo reiteran la clara posición que el gobierno nacional ha venido sosteniendo en ocasión de estos hechos de violencia perpetrados en nuestra residencia diplomática".

En diversas oportunidades, los venezolanos han expresado su disgusto co enl acordonamiento militar alrededor de la embajada y han insistido en el respeto al derecho de asilo.

Sin embargo, el gobierno venezolano ha manifestado que esos contratiempos no se han convertido en un obstáculo para el normal desenvolvimiento de las relaciones, que fueron reanudadas a finales de 1974 tras una larga interrupción ante el apoyo cubano al movimiento guerrillero izquierdista, a principios de la pasada década.

Trascendió en fuentes diplomáticas que tanto las autoridades cubanas como las venezolanas estarían estudiando la posibilidad de que podría existir otros intereses "en provocar intentos de asilo en masa en la embajada de Venezuela en La Habana, lo que complicaría aún más la situación.

En algunas referencias a los hechos frente a la embajada, las autoridades cubanas han señalado que las personas que buscaban asilo eran delincuentes comunes, y que la actuación de su milicia era más bien en reguardo de esa sede diplomática.

En tanto las autoridades venezolanas aguardan los resultados de las conversaciones que Rondón Lovera tenía fijado con funcionarios cubanos ayer y hoy.

El vice canciller encargado dijo que Rondón Lovera "llevó instrucciones muy precisas y concretas para iniciar conversaciones con el gobierno cubano, orientadas a evitar la repetición de estos incidentes y discernir los mecanismos necesarios para que los mismos puedan ser atendidos por nuestro gobierno, sin que ellos continúen significando la generación de un problema diplomático".

Chispazos por IAN

Identificaron en Roma al hombre que intentó agredir a Juan Pablo II

ROMA, 18. (UPI). — El hombre que hace dos días se precipitó hacia el Papa agitando un cartel con una frase escrita es un ex empleado de una empresa productora de misiles, que quiere que el Papa prohiba la producción de bombas atómicas, según dijo hoy su sobrino.

James Siemer, de 19 años de edad, informó a UPI que el hombre que llegó a tres metros del Papa Juan Pablo II durante la audiencia general concedida el miércoles pasado blandiendo un cartel y al que los guardias detuvieron, era Thomas Kyran Siemer, de 49 años, un ex oficial de la marina de Estados Unidos que trabajó durante 23 años en la administración de ventas y contratos de la división productora de misiles de Rockwell International, antes de renunciar a su puesto hace tres años.

James Siemer informó que el cartel que su tío agitaba frente al sorprendido pontífice decía: "Querido Santo Padre Juan Pablo II prohíba la bomba atómica. Hable excathedra".

El cartel también estaba escrito en polaco.

Cuando un pontífice hable ex-cathedra se trata de una declaración pastoral oficial del tipo más solemne y debe ser obedecido por los 739 millones de católicos romanos del mundo.

En el momento del incidente, funcionarios del Vaticano dijeron que el agitador estaba aparentemente perturbado en sus facultades mentales y no revelaron lo que estaba escrito en el cartel.

Pero James Siemer dijo que su tío "fue retenido en la oficina de policía del Vaticano durante aproximadamente 15 minutos y fue liberado después de que probó su identidad".

En varios pronunciamientos recientes el Papa ya condenó la carrera armamentista entre Oriente y Occidente y habló de los horrores de un holocausto atómico.

James Siemer señaló que su tío "no está para nada loco. Es conocido en Estados Unidos, donde fundó un grupo pacifista denominado Pacifistas por Cristo, y es el coordinador regional en Columbus, Ohio, del movimiento Pax Christi", una organización pacifista internacional.

El sobrino dijo también que cuando Siemer "vio lo que los misiles que estaba ayudando a producir hacían en Vietnam primero se dedicó a la bebida y luego renunció a Rockwell y a otros trabajos que le permitían ganar 75.000 dólares por año para viajar por Estados Unidos promocionando una prohibición a las armas nucleares".

Nuevos teléfonos públicos instaló ENTel en Capital

BUENOS AIRES 18. (Télam) — Con la colocación de 46 nuevas cabinas en distintos lugares de la ciudad, ENTel ha finalizado la primera etapa de la instalación de teléfonos públicos alcancía, con el fin de satisfacer los requerimientos de los usuarios en las zonas de mayor concentración de público.

Estos aparatos resultan de suma utilidad, particularmente en las horas en que no se pueden utilizar los que están instalados en locales de comercios, etc.

Las cabinas públicas, construidas con atrayente diseño y llamativos colores, utilizando materiales modernos, han sido dispuestas en los siguientes lugares de esta capital: Avenida de Mayo desde el número 500 al 1.300, ocho aparatos; Callao: desde el 100 al 700, siete aparatos; Córdoba: desde el número 700 al 1.400, diez; Plazoleta de Primera Junta, cinco; Cabildo, desde el 1.700 al 2.400, seis y Avenida Santa Fe: desde el 700 al 2.400, diez teléfonos alcancías.

Bronstein habló sobre los cortes de energía

Los atribuyó a la falta de aumento de las redes de distribución en los últimos 6 años. Las fallas

BUENOS AIRES, 18 (NA). — El subsecretario de Energía, Bernardo Bronstein, atribuyó hoy implícitamente a la falta de aumento de las redes de distribución en los últimos seis años, los cortes de energía que se registraron recientemente en algunos sectores extendidos por la ex compañía Italo.

Bronstein admitió que esa situación será difícil de revertir en un futuro inmediato, aunque señaló que los cortes solamente afectan al 0,5 por ciento de los usuarios, "pero somos sensibles que el que le toca le es igual que si el corte fuera para todos".

Bronstein, quien resaltó que el sistema de generación de electricidad se encuentra trabajando con un exceso de oferta frente a la demanda del público, fue consultado sobre el tema de los cortes durante el programa "Gente de hoy", que se transmite por radio El Mundo.

En la oprtunidad Bronstein dijo que, pese a que su secretaría "no dispone en cada momento de información sobre cosas demasiado pequeñas del sistema "eléctrico" somos conscientes y no insensibles de que algunas pequeñas dificultades están pasando en puntos muy localizados".

Entonces fue cuando señaló que "no hay problemas en el sistema de generación eléctrica. Hoy tenemos más de 6.000 MGW de potencia efectiva y de ellos, 4.700 MGW están marchando normalmente".

Al referirse a la demanda máxima que se registró en los últimos días dijo que "con todo el calor y todo el aire acondicionado se llegó a los 3.800 MGW lo que nos dio un superávit diario de 600 a 700 MGW".

Bronstein acotó que las fallas se encuentran localizadas "en las redes de media tensión y en algunas subestaciones de la ex Italo" donde hay "algunos cables muy sobrecargados y que ya no tienen capacidad adicional para transportar más".

Dijo que ello obliga a "realizar algunos cortes" pero que también se "producen accidentes y quemaduras de cables" que obligan al cese del suministro eléctrico mientras se los repara".

Al ser consultado si ello se debía a que la compañía ex Italo no había realizado trabajos para incrementar su red y sus subestaciones en los últimos años, dijo Bronstein que esa empresa "en marzo o abril de 1974 recibió prácticamente la prohibición formal de ampliar sus instalaciones", lo que trae como consecuencia que "si no se tiran nuevos cables o instalan nuevas subestaciones se siente la crisis tres o cuatro años más tarde".

Asimismo reconoció que, en general "los programas de ampliación de redes y subestaciones en el Gran Buenos Aires sufren retrasos de tres y cuatro años".

Agregó que esa situación "no está corregida" pero "no hay grandes planes de ampliación de Italo pues sus instalaciones serán transferidas en breve a SEGBA" pero que se buscará una solución transitoria mediante el traspaso de "alguna demanda de una subestación a otra, si es que esa tiene margen".

Dijo que ya "estamos tratando de ver con la mayor velocidad posible" las condiciones de esas subestaciones de las dos compañías, pero que realizar los traspasos "tomará meses" pues la realización de esos trabajos "no es fácil, ya que hay diferencia entre los voltajes y sistemas" entre la ex Italo y SEGBA.

Quiniela de Mendoza

El Banco de Presivión Social dio a conocer el resultado de la Quiniela sorteada anoche por la Lotería de Mendoza.

1º	Premio	974
2º	"	606
3º	"	642
4º	"	977
5º	"	964
6º	"	347
7º	"	617
8º	"	616
9º	"	518
10º	"	269
11º	"	016
12º	"	485
13º	"	147
14º	"	475
15º	"	959
16º	"	283
17º	"	197
18º	"	610
19º	"	958
20º	"	865

El general (R) Yukihisa Miyanaga (derecha) y otros dos oficiales, Eiichi Kashii (izquierda) y Tsunetoshi Oshima (centro) miembros de las llamadas fuerzas terrestres de autodefensa fueron arrestados bajo la acusación de transmitir informes secretos a Moscú. (Radiofoto de UPI.)

Un caso de espionaje ha conmovido a Japón

Arrestaron en Tokio a un general retirado bajo la acusación de entregar informes secretos a Rusia

TOKIO, 18 (UPI). — La policía de seguridad arrestó hoy a un mayor general retirado bajo la acusación de haber transmitido informes secretos a agentes soviéticos, en un gran caso de espionaje que ha conmovido a los círculos militares.

La policía metropolitana anunció esta noche que había arrestado al general Yukihisa Miyanaga, y dos oficiales de menor categoría del ejército japonés, que oficialmente se llaman fuerzas terrestres de auto defensa.

Poco después del anuncio, el jefe de las fuerzas general Shigeto Nagano, con cara compungida se enfrentó a un grupo de periodistas y reporteros gráficos para referirse a los antecedentes de los tres arrestados.

"Es muy lamentable que algo como esto haya sucedido", dijo el general.

Nagano señaló que Miyanaga, que domina bien el ruso, estuvo adscrito a la división de información militar sobre la Unión Soviética del ministerio de Defensa hasta su retirada del servicio activo en 1976.

Miyanaga trabaja ahora como ejecutivo de una firma que suministra implementos eléctricos al ministerio de Defensa.

Fuentes de la defensa dijeron que al general se le arrestó bajo la acusación de "revelar documentos secretos", ya que no hay ley contra el espionaje en Japón.

El subdirector del ministerio de Defensa, general Akira Watari, que dijo que se enteró del caso hoy, prometió que el gobierno hará "una completa revisión de los métodos para la protección de los secretos del estado".

Un ex alto oficial de la defensa también criticó al gobierno por la poca protección que ofrece a los secretos.

"Creo que se necesitan leyes para la protección de los secretos de estado", como existen en otros países, opinó Osamu Kaihara que ahora es un prominente comentarista de asuntos militares.

Informantes dijeron que la policía encontró ayer al allanar la casa de Miyanaga en Tokio documentos secretos, un libro de códigos y un transmisor de radio.

España: retiróse del Parlamento el partido Nacionalista Vasco

BILBAO, 18 (UPI). — Acusando al gobierno de tratar de anular la autonomía de las provincias vascas, el Partido Nacionalista vasco, de ideas moderadas, anunció hoy que se retira del Parlamento nacional y pidió que se efectúen urgentemente discusiones para restablecer la confianza.

La retirada de los vascos se produjo apenas tres meses después de que los 2,5 millones de habitantes de las provincias vascas aprobaron en un referendum el estatuto de la autonomía provincial.

En una disputa semejante, el ministro de Cultura, Manuel Clavero, que es de Andalucía, presentó hace dos días su renuncia por desacuerdo con una decisión que reduce el paso del movimiento de autonomía en varias regiones de España.

Al anunciar la retirada por tiempo indefinido de los siete diputados y ocho senadores del Partido Nacionalista en esta capital provincial de Bilbao, el partido acusó al gobierno de que preside Adolfo Suárez de negarse a poner en vigor los poderes de gobierno interno que corresponden a los concejos vascos.

Acusó al gobierno de Suárez de tratar de obligar a que se acepte una interpretación legal restrictiva del a menudo vago estatuto de autonomía, y dijo además que "las constantes reclamaciones de los concejos generales vascos de que se les entreguen sus poderes han sido sistemáticamente ignoradas por el gobierno".

La retirada de los nacionalistas fue aplaudida por otros partidos vascos, especialmente por el partido separatista Herri Batasuna, cuyos cuatro diputados también boicotean el Parlamento, pero fue censurada por los partidos nacionales, que dijeron que era un mal empleo del Parlamento.

Al defender la decisión, el líder del partido, Carlos Garaicoechea, negó las acusaciones de que se trate de una maniobra para ganar votos para las elecciones en el futuro Parlamento vasco, que se efectuarán el 9 de enero.

Dijo que la decisión se había venido considerando desde hace algún tiempo "y que el gobierno debe darse cuenta de que hariamos algo semejante tarde o temprano".

Mientras tanto, la policía española inició hoy una campaña de dos semanas de "hacer el trabajo de acuerdo con los reglamentos", como protesta por sus demandas de que se nombren más policías, que se den mejores condiciones y términos a los asignados a las provincias vascongadas y que se dé igual paga a los empleados civiles.

LA COOPERATIVA ELECTRICA POPULAR DE RIVADAVIA LTDA.

Comunica que el día Domingo 20-1-80 se realizará un corte de energía en horario de 7 a 12.30 a fin de realizar tareas de mantenimiento.

19|1|F|68639|19,1

En Perú 6 campesinos y un policía murieron en cruentos incidentes

LIMA, 18 (UPI). — Siete personas, entre ellas un policía, murieron en un sangriento enfrentamiento entre 600 campesinos y la guardia civil, en una alejada zona de los Andes sudorientales del país, informó hoy una fuente oficial.

La subregión de la guardia civil, con sede en Huancayo, 230 kilómetros al este de Lima, dijo que los incidentes ocurrieron hace siete días, en un punto entre las comunidades indígenas de Corahuasa y Palca, pertenecientes a Huancavelica, uno de los departamentos de menor desarrollo social y económico.

Los campesinos fallecieron a consecuencia de los disparos que realizaron los policías. Uno de estos murió al recibir una pedrada en la cabeza.

Según la fuente, el enfrentamiento se originó al tratar de impedir los comuneros la visita de un juez de tierras, que conoce un juicio por reconocimiento de linderos.

Islas Malvinas

(Viene de la 1ra. Pág.)

nistán dificultan el logro de esas soluciones".

Ante una pregunta Heath aclaró que "Gran Bretaña no está contra de las sanciones dispuestas por Estados Unidos contra la Unión Soviética", y agregó que su país va a apoyar las medidas norteamericanas destinadas a liberar los rehenes de Teherán y a lograr que la URSS salga de Afganistán.

Consideró también que la decisión de concurrir o no a los juegos olímpicos de Moscú "deben adoptarla los atletas y no los gobiernos" y destacó que la mayoría de los países coincidió en codenar la toma de rehenes en Teherán y la invasión rusa a Afganistán.

Expresó luego que "cada país debe decidir en forma individual que sanciones va a aplicar" y agregó que "existen dos cosas básicas; mostrarle a Khomeini y a la Unión Soviética que el mundo desaprueba lo que han realizado y que occidente adopte estrategias para ante situaciones de este tipo ayudar a sus amigos por supuesto en forma discreta".

También opinó sobre la situación energética mundial, y expresó que "estoy convencido de que debe aumentar la producción de energía nuclear, pero no veo la necesidad de cambios en el tratado de no proliferación. Es importante que se amplíe el uso de pacífico de la energía nuclear, pero que también se limite su distribución en el campo militar".

Sobre los alcances y consecuencias de la política del presidente de los Estados Unidos, James Carter, sobre derechos humanos, Heaht no quiso opinar. "También en Gran Bretaña apoyamos enfáticamente la defensa de los derechos humanos, pero deben ser los norteamericanos los que opinen sobre ese tema en su país".

Al ser preguntado acerca de como se conciliaba en la "comisión Brandt" su condición de dirigente conservador con la filiación socialista del ex canciller Brandt, aclaró Heath que "se trata de un grupo en el que tienen cabida todas las opiniones políticas".

Mencionó entonces que ello queda demostrado en que junto al sueco Olaf Palmer, que es socialista, "me encuentro yo, que soy un capitalista moderado".

Haciendo nuevamene gala de su excelente humor, Heath comentó que también forman parte del grupo el ex secretario de comercio de Richard Nixon, Peterson, "que es un capitalista declarado y la directora del "Washington Post", que es la que nos cuenta todo lo que queremos saber" también acotó que "siempre es bueno tener el "Washington Post" a favor" en obvia alusión al sonado "caso Watergate".

Mercado cambiario

BUENOS AIRES, 18 (NA). — Estas son las cotizaciones de las principales divisas que se registraron hoy al cierre en las casas de cambio:

	Compra	Venta
DOLAR	$1.636,00	$ 1.642,00
URUGUAYO	" 193,00	" 194,80
CRUZEIRO	" 34,80	" 35,60
PESETAS (100)	" 2.350,00	" 2.400,00
GUARANIES (100)	" 1.180,00	" 1.220,00
SOLES	" 6,75	" 6,90
LIRAS (100)	" 195,00	" 205,00
BOLIVIANOS	" 64,50	" 66,50
MARCOS	" 947,00	" 960,00
LIBRA INGLESA	" 3.725,00	" 3.765,00
CHILENO	" 42,10	" 43,00
FRANCO FRANCES	" 403,00	" 409,00
FRANCO SUIZO	" 1.025,00	" 1.038,00
FRANCO BELGA	" 56,00	" 59,00
BOLIVARES	" 365,00	" 374,00
CORONAS SUECAS	" 390,00	" 397,00
MEJICANOS		$ 1.640.000
CHILENOS		" 780.000
LIBRAS ELIZABETH		" 327.000
LIBRAS ANTIGUAS		" 320.000
AGUILAS 20 dólares		" 1.250.000
AGUILAS 10 dólares		" 600.000
ARGENTINOS		" 480.000
DUCADOS		" 500.000
SOLES		" 1.900.000
NAPOLEONES		" 255.000
ALEMANAS		" 315.000
KRUGER RAND		" 1.320.000

—TUNUYAN—
Dr. LAUREANO MENDOZA
Comunica que atenderá nuevamente consultorio particular a partir del día 21 - 1 - 80.
18|1|F|68435|19,1

Pairetti fue detenido tras prestar declaración

Igual medida adoptóse con otros tres presuntos implicados

BUENOS AIRES, 18 (NA). — El ex corredor de automovilismo Carlos Alberto Pairetti y otros tres implicados más en el proceso por falsificación de credenciales, en el Gran Premio Internacional de Fórmula Uno, quedaron hoy detenidos e incomunicados hasta el lunes próximo, por una disposición del juez de instrucción Lucio César Somoza.

El magistrado, pasada las 18 de hoy, concluyó una jornada de indagatorias y declaraciones que comenzó a las 9 a fin de determinar los verdaderos alcances de la falsificación de credenciales y la responsabilidad de los implicados en el proceso.

Somoza concurrió a su juzgado pasada las 8 y en declaraciones a los periodistas dijo que "el sumario está en pleno trámite, mientras en forma paralela la seccional 48 de policía trata de ubicar una segunda imprenta donde se confeccionaron parte de las credenciales falsificadas".

El magistrado declinó formular precisiones sobre los detenidos a los que indagó durante la jornada, pero expresó su satisfacción por la información periodística dada que según dijo "no distorsionaba la verdad del proceso en trámite".

A las 9 el juez ordenó a tres policías que condujeran a su despacho al periodista de radio Mitre, Eduardo Lezner, que estaba detenido en la alcaidía del Palacio de Justicia.

Lezner, esposado, llegó al juzgado en calidad de incomunicado y poco después fue indagado por Somoza, y el secretario Norberto Cuesta, a la vez que su letrado, un abogado de apellido Torres participó de la audiencia aunque sin formular preguntas o aclaraciones.

Somoza estaba en plena indagatoria, cuando a las 10.15 se hizo presente en su despacho el ex corredor de automovilismo Carlos Alberto Pairetti, cuya captura se había solicitado al jefe de la Policía Federal.

Pairetti concurrió al juzgado acompañado de su letrado, el abogado Juan Carlos Torres, según dijo, porque "siendo inocente no tengo nada que ocultar".

El ex corredor y actual comentarista radial se mostró molesto por las publicaciones periodísticas referentes a su pedido de captura en tanto su abogado señaló que no pidió la eximición de prisión porque no lo considero necesario, dada la situación procesal de su cliente.

Pairetti —Una vez dentro de la secretaría privada del juzgado aguardó hasta que el juez terminara de indagar a Lezner para ingresar al despacho del magistrado y comenzar a ser indagado.

Se desconoce los términos de la declaración prestada por Pairetti, pero toda su justificación habría girado en que las entradas falsificadas se las habría proporcionado un funcionario del Automóvil Club Argentino.

Según una versión las tarjetas verdes de acceso a boxes, habría quedado acreditado que fueron distribuidas por Lezner, pero aún resta establecer el origen de las credenciales marrones que aparecen entregadas por Pairetti, y otras personas que en cualquier momento pueden ser citadas a declarar al juzgado.

La indagatoria de Pairetti se extendió hasta cerca de las 13, en que el juez Somoza dispuso que correspondía que siguiera detenido e incomunicado— hasta continuar las diligencias procesales el lunes próximo.

El abogado del ex corredor salió del despacho del juez y dijo que Pairetti seguirá "demorado e incomunicado hasta el lunes", aunque aclaró que "ello en nada modifica la postura de inocencia de mi defendido".

Claudio Levrino

Galtieri viaja el 22 a la Antártida

Visitará las bases militares

BUENOS AIRES, 18 (Télam) — El comandante en Jefe del Ejército, teniente general Leopoldo Fortunato Galtieri, realizará el martes próximo una visita a la base "Esperanza" fortín "Sargento Cabral" de esa fuerza, en la Antártida Argentina.

La partida del teniente general Galtieri, quien viajará acompañado por una comitiva integrada por altos jefes militares, está prevista para el lunes a las 13 desde la plataforma militar del aeroparque "Jorge Newbery".

Tras una escala en la ciudad de Río Gallegos, el avión en que se trasladará el comandante en Jefe del Ejército, llegará a la base Vicecomodoro Marambio a las 5,15 del martes.

El arribo a la base Esperanza está previsto para las 7,45 del mismo día. Allí se realizará una formación especial y se procederá al izamiento del pabellón Nacional, y luego el teniente general Galtieri saludará a todo el personal del fortín "Sargento Cabral".

Durante el resto del día se realizarán distintas actividades de orden castrense, y otras de tipo social entre las familias que componen la dotación del fortín (42 hombres, mujeres y niños) y las que integran la comitiva oficial. El teniente general Galtieri y los restantes jefes militares viajarán acompañados por sus respectivas esposas.

La partida del comandante en Jefe del Ejército de la base "Esperanza" está prevista para las 22.15 del martes, para arribar al aeroparque Metropolitano a las 18.15 del día siguiente.

Acompañarán al teniente general Galtieri el Secretario General del Ejército, general de división Reynaldo Bignone; el Comandante del V. Cuerpo de Ejército, general de división José Rogelio Villarreal; el Comandante de Comunicaciones, general de brigada Héctor Iglesias; el Comandante de Ingenieros, general de brigada Eduardo Espósito; y el Comandante Antártico, coronel José Valladares. Integrará además la comitiva el brigadier Hellmuth Conrado Weber.

Claudio Levrino hallábase anoche en estado de coma

Se disparó accidentalmente un balazo en la sien, en presencia de su esposa. Le dieron la extremaunción

MAR DEL PLATA, 18. (NA). — El actor Claudio Levrino, quien ganó la fama el año pasado al aparecer en las pantallas de millones de televisores de Argentina, Uruguay y Paraguay personificando a un colectivero porteño en la telenovela "Juan: un mundo de 20 asientos" se disparó accidentalmente un balazo en la cabeza y los médicos anunciaron esta noche que no había esperanzas de salvarle la vida.

"Ya no tiene remedio. El proyectil le ha provocado un estado de descerebración. Clínicamente está muerto", dijo poco después de las 21.00 un vocero del sanatorio a donde había sido llevado en la madrugada Levrino.

El presidente Jorge Videla, quien precisamente anoche había concurrido junto con su esposa al teatro del hotel Provincial para presenciar la obra "No pises la raya querida", que tenía como protagonista la Levrino, puso a disposición de la familia el avión presidencial para traer desde Punta del Este al neurocirujano Raúl Matera, en un intento de última hora por evitar la muerte del actor de 35 años.

Una investigación preliminar de la policía determinó que el episodio se produjo en forma accidental y tras tomar declaración a la esposa del actor y única testigo del hecho, la actriz Cristina del Valle, remitió las actuaciones y los informes de pericia balística y dactilscopia a la justicia local de instrucción.

La reconstrucción del suceso demandó varias horas debido al estado de crisis nerviosa de la esposa de Levrino.

Pudo establecerse que tras la función de anoche, los principales miembros del elenco fueron a cenar a un restaurante.

La comida se desarrolló en un clima de alegría y entusiasmo incentivado por el éxito de boletería logrado en las primeras jornadas de actuaciones. Los otros actores que compartieron con Levrino la mesa dijeron que su estado de ánimo era excelente, al punto que realizó varios chistes y bromas a sus compañeros.

Pasadas las 3 de hoy, el matrimonio se retiró con el propósito de dirigirse en su automóvil hacia un chalet en la zona de Miramar utilizado como residencia veraniega.

Aparentemente al ascender al vehículo Levrino habría quitado de bajo del asiento y colocado en la guantera de su automóvil una pistola Beretta calibre 22. La maniobra habría provocado protestas de su mujer quien, según dijeron sus amigas, temía que los hijos del matrimonio, llegaran a tomar el arma.

Para tranquilizarla, ya en viaje Levrino accionó el cerrojo de la pistola y quitó el cargador sin advertir que un proyectil había quedado en la recámara.

La esposa dijo a la policía que entonces, como queriendo certificar su aseveración se apuntó el arma a la sien y dijo a su esposa: "¿viste?" al tiempo que accionó el gatillo, provocando el disparo.

La mujer estalló en una crisis de nervios y a los gritos llamó la atención del conductor de un taxi quien cargó el cuerpo ensangrentado de Levrino en la parte posterior de su automóvil y lo llevó hasta un sanatorio ubicado en la calle Jujuy 2176 donde de inmediato comenzó la lucha de los médicos por salvarle la vida.

Los primeros exámenes permitieron comprobar que la bala, alojada en la cavidad cerebral, había destrozado ese órgano provocando la pérdida de masa encefálica, haciendo imposible todo tratamiento quirúrgico.

Esta noche agotadas las instancias médicas, un sacerdote, el padre Francisco Modugno, ingresó al sanatorio y administró la extremaunción al actor.

Uno de los médicos que asistieron a Levrino, el doctor Caride, informó que Levrino se mantenía en un estado de vida vegetativa debido a su fuerte contextura física y su juventud.

Agregó que el llamado al doctor Matera, quien llegó a Mar del Plata poco antes de las 22, había sido para cetrificar ya lo actuado "pues no hay posibilidad alguna de operar".

"La víctima se encontraba en el interior de un automóvil y portaba el arma en cuestión.

"Al comprabar que se encontraba con vida, el agente detuvo un automóvil taximetro conduciendo al herido al establecimiento asistencial más próximo.

"Comunicado el hecho a la autoridad policial e informada de las declaraciones testimoniales prestadas por la señora del Valle, del agente y del conductor del taxi, no surgiendo de estas la existencia de acción dolosa, se dispuso que no resultaba necesario demorar a la testigo.

"Se procedió asimismo a la realización de distintas pericias criminalísticas, cuyo resultado se aguarda".

Informe del doctor Matera

MAR DEL PLATA, 18 (Télam). — El neurocirujano Raúl Matera informó esta noche que no existe posibilidad clínica de salvar la vida del actor Claudio Levrino, en razón de que éste presenta un cuadro de "muerte cerebral secundaria a su estado de descerebración", lo que configura "un proceso irreversible e inexorable, imposible de resolver por la vía quirúrgica".

Comunicado de la policía

MAR DEL PLATA, 18 (NA). — La jefatura de la policía de Mar del Plata dio a conocer esta noche un comunicado con relación al accidente sufrido esta madrugada por el actor Claudio Levrino.

El texto es el siguiente:

"Su señoría, el juez de Instrucción doctor Jorge Simón Isacch, a pesar de mantenerse el secreto del sumario ha autorizado a difundir la siguiente información:

"En horas de la madrugada del día de la fecha, la comisaría Segunda recibió un llamado telefónico procedente de la Clínica Pueyrredón, en la que se informaba de la presencia en esa clínica de una persona herida de arma de fuego.

"Constituido personal (policía) en el lugar, el director del establecimiento, doctor Distéfano, informó que en la sala de emergencia se encontraba una persona herida en la cabeza por un arma de fuego. Siendo su estado gravísimo.

"Al mismo tiempo se presenta a los oficiales intervinientes una persona de civil, que se identifica como agente de esta policía, perteneciente a la dotación de la Unidad Regional, entregándole a la instrucción un arma de reducido calibre.

Programa

(Viene de la 1ra. Pág.)

y duros para otros, respondió: "es uno de los simplismos en el que caen a cada rato los argentinos. Nosotros dijimos más de una vez que si de algo nos hemos preocupado es de repartir el esfuerzo equitativamente entre todos los sectores de la comunidad".

"La mejor prueba es que todos protestan", acotó. "A mí me preocuparía si protestara uno solo. Si protestan todos, es que el esfuerzo está repartido".

Martínez de Hoz precisó que "estamos requiriendo el esfuerzo final a todos los sectores y que no podemos hacer excepciones en favor de algunos, porque sería en perjuicio de otros, aunque sabemos muy bien que algunos están en mejores condiciones que otros para afrontarlo".

El titular de Economía dijo que la utilización de la palabra "apertura económica" se emplea "en el sentido más amplio de apertura mental" ya que "durante 30 años los argentinos se han aferrado a una forma de pensar que los llevó a la frustración y al fracaso".

"Le han tenido miedo a la competencia y a la vida. Si conseguimos demostrar que con otras ideas, con otros procedimientos y sin miedos ni complejos, nuestra economía crece en forma sana y duradera, dentro de las reglas del mercado abierto y competitivo, se producirá esta apertura mental que permita volver al ejercicio de la democracia", subrayó.

Dijo más adelante "no se puede aspirar a la libertad política sin libertad económica. La estatización de la economía trae la pérdida de las libertades cívicas".

TAC
FINANCIA SUS PASAJES DE LARGA DISTANCIA
INDIVIDUALES Y GRUPOS
OPERACIONES INMEDIATAS
COMODOS PLAZOS
INFORMES EN TERMINAL DE OMNIBUS MENDOZA
BOLETERIAS Nº 46 — 47 y 48
Telef. 249.550 — 259.333

Izquierda, Carlos Alberto Pairetti ingresa al juzgado del doctor Lucio César Somoza para prestar declaración. (Der.) El ex automovilista deportivo abandona esposado y custodiado por policías el juzgado tras dos horas de intensa indagatoria. (Radiofoto de NA).

La CUTA hizo un análisis crítico del nivel salarial

Los dirigentes sindicales asimismo deliberaron sobre la estrategia ante la nueva ley de gremios

BUENOS AIRES, 18 (NA).— La Conducción Unica de los Trabajadores Argentinos (C.U.T.A.) revisó hoy la estrategia sindical ante la nueva Ley de Asociaciones Gremiales de Trabajadores y analizó criticamente el aumento salarial otorgado recientemente, según lo informaron fuentes sindicales.

Durante una reunión celebrada en la sede del gremio cervecero, la CUTA escuchó el planteo de representantes de trece de sus delegaciones regionales bonaerenses, que pidieron explicaciones por la falta de directivas para cumplimentar los distintos pasos del plan de acción dispuesto por la agrupación contra la nueva ley sindical.

El encuentro, que fue el primero que celebró en el año la CUTA, habían sido convocados "todos los dirigentes que están en Buenos Aires", pero sólo asistieron de los integrantes de la mesa nacional Alberto Triaca (Plásticos), Saúl Ubaldini (Cerveceros), Pablo Azar (U.T.A.), Juan Carlos Crespi (Petroleros del Estado), Antonio Cladera (Carga y Descarga) y Angel Estevez (Viajantes).

Esos dirigentes recibieron a los representantes de las regiones de San Martín, Morón, Luján, San Isidro, San Justo, La Matanza, Chivilcoy, Avellaneda, La Plata, Mercedes, San Fernando, San Nicolás y Quilmes.

Ante el planteo de los visitantes acerca de la falta de instrucciones que derivaba también en una cierta "pasividad" de la CUTA, el dirigente Triaca explicó las dificultades surgidas para concretar los pasos proyectados en los contactos con empresarios y políticos.

Triaca, que realizó una autocrítica de la CUTA, mencionó también algunas faltas de consenso intestinas para adoptar determinadas medidas.

También mencionó que aunque era un tema pendiente de resolución, personalmente consideraba que debían conservarse las estructuras sindicales como única forma de mantener la presencia política del movimiento obrero.

Trascendió que una corriente de pensamiento de la CUTA postula que los gremios se adecuen a la nueva ley, precisamente para mantener las estructuras, lo que significaría la presentación ante el Ministerio de Trabajo para pedir zona de actuación actual, y tendrían previsto, para el caso de que sea denegada, recurrir a la justicia.

En cuanto al tema salarial, aunque se adelantó que la CUTA considera insuficiente el aumento dispuesto por las autoridades, se resolvió considerar la cuestión en profundidad en una nueva reunión de la mesa nacional convocada para el martes próximo.

Entretanto, suscitó diversos comentarios entre los observadores la ausencia de dirigentes del movimiento sindical peronista, a pesar de que si bien algunos están fuera de Buenos Aires, otros permanecen en la capital.

El dirigente de los empleados del vidrio y militante del MSP, Alfonso Millán, explicó ante una consulta que no concurrió "porque no fuí convocado".

BODEGAS Y VIÑEDOS GIOL e.e.i.c.

Anuncio Sobre Plan Elaboración 1980

Se COMUNICA a los Señores Viñateros y/o Contratistas que GIOL E.E.I.C. procederá a elaborar UVAS COMUNES por el Sistema "CUENTA DE TERCEROS" correspondientes a la producción de la VENDIMIA 1980, conforme a los siguientes lineamientos generales:

1º) Se recibirán las uvas correspondientes a los productores, en los volúmenes que éstos ofrezcan.
2º) Los gastos de elaboración y depósito serán cobrados por la Empresa en función de un porcentaje de los vinos obtenidos, según el siguiente detalle:
a) Para Elaboración de Vinos en todos sus tipos y depósito hasta el 31-1-81, el 8% (ocho por ciento) sobre el volumen bruto elaborado.
b) Para depósito de vinos y a partir del 1-2-1980, el 0,8% cuatrimestral sobre el volumen real existente a la fecha respectiva.
3º) La Empresa reconocerá como Vino Blanco Escurrido, el 40% (cuarenta por ciento) del total de vinos obtenidos de las uvas mezclas y/o criollas que entregue el productor.
4º) La Empresa gestionará y otorgará a cada productor, los créditos para cosecha y acarreo, los que serán inmediatamente acreditados en función de las entregas de sus uvas.
5º) La Empresa procederá a la compra de los vinos obtenidos en la vendimia 80 en forma periódica.

CONTRATACION DE UVAS

6º) La Empresa hace saber a los Señores VIÑATEROS y/o CONTRATISTAS QUE A PARTIR DEL DIA 4 DE FEBRERO DE 1980 COMENZARA LA contratación de uvas mediante la recepción de ofertas en los siguientes lugares y horarios:

UVAS COMUNES (Elaboración por Cuenta de Terceros)

ZONA NORTE: Juan Giol 90 - Gral. Gutiérrez - Maipú - Mendoza.
ZONA CENTRO: Valle de Uco - Bga. M. Hom. - La Consulta - San Carlos.
ZONA ESTE: Bodega J. Milordo - Ing. Giagnoni.
ZONA SUR - SAN RAFAEL: Bga. Giol - Castelli s/n. - Pueblo Soto.
GRAL. ALVEAR: Bga. Giol - Circunvalación s/n.

HORARIOS DE ATENCION: De Lunes a Viernes en los horarios habituales.
REQUISITOS: (Antecedentes a presentar):

a) Documentos de identidad del o los propietarios directos. En caso de apoderados o personas autorizadas, éstas deberán presentar los documentos legales habilitantes, juntamente con sus documentos de identidad.
b) Certificado de Inscripción del Viñedo ante el I.N.V. (Form. SCD. - RM. - II - I).
c) Duplicado de la Declaración Jurada Anual de Producción correspondiente al año 1979, presentada ante el I.N.V.
d) Para el caso de contratistas deberán presentar además de lo anteriormente solicitado, lo siguiente:

1º) Contrato de Trabajo o recibo de pago de la última mensualidad.
2º) Autorización del propietario del viñedo para ofrecer la uva de su parte (18%) y/o suscripción del contrato por parte del propietario del viñedo juntamente con el contratista.

CALIDAD DEL OFERENTE: Las ofertas de socios de Cooperativas deberán ser autorizadas por las mismas. Las uvas deberán entregarse libres de todo gravamen.

LA EMPRESA

19|1|F|68631|20|1

Amnesty visita las cárceles de Bogotá

Conversó, además, con detenidos políticos

BOGOTA, 18 (UPI). — Los representantes de Amnesty International que investigan en Colombia las denuncias sobre torturas, iniciaron una visita por las cárceles de Bogotá para verificar las acusaciones, mientras que el gobierno aclara que no hay "campaña de seguimiento".

Edmundo García Federico Allodi y Carretero Pérez, los tres representantes de Amnesty International, fueron llevados hoy por un oficial no identificado hasta la cártel distrital modelo donde se encuentran varios de los acusados de actos extremistas.

Los tres comisionados conversaron en privado con cada uno de los detenidos por actos subversivos y en una larga jornada recibieron sus testimonios.

La comisión, conformada por un sociólogo, un psiquiatra y un abogado, habló sobre diferentes temas con los detenidos y éstos a su vez comunicaron el tratamiento que estaban recibiendo por parte de las autoridades encargadas de la seguridad de la cárcel, según dijeron allegados a la investigación.

Entre las personas que fueron interrogados por Amnesty están presuntos miembros del Movimiento 19 de abril (M-19), que dio muerte al líder sindical José Raquel Mercado; del Movimiento Autodefensa Obrera (MAO), que asesinó al ex ministro de gobierno, Rafael Pardo Buelvas; a miembros del Ejército Popular de Liberación (EPL) y del Ejército de Liberación Nacional (ELN).

Un vocero del comité permanente de los Derechos Humanos en Colombia dijo que a sus oficinas "han llegado varias cartas de personas que expresan su protesta por la presencia de los militares en las regiones rurales".

Esas personas advierten que existe presuntas extralimitaciones de los militares en el control del orden y que en algunos casos el rigor de las medidas impide el libre tránsito de personas durante las horas de la noche, precisó el informante.

En la programación de los comisionados está la de visitar aquellas regiones rurales bajo el control de las fuerzas militares, por el hostigamiento de los grupos guerrilleros.

También lograron dialogar con algunas detenidas en la cárcel del "Buen Pastor", donde está la mayoría de las mujeres acusadas de cometer actos subversivos.

Graffigna se reunió con su colega chileno

SANTIAGO DE CHILE, 18 (UPI). — El comandante en jefe de la Fuerza Aérea Argentina, brigadier general Omar Graffigna, llegó hoy a esta capital en una visita que las autoridades de gobierno han tratado de mantener en la más absoluta privacidad.

En un avión de la Fuerza Aérea de su país, Graffigna llegó al aeropuerto internacional de Pudahuel en horas de la mañana, siendo recibido por su colega chileno, el comandante en jefe de la Fuerza Aérea de Chile, general del aire Fernando Matthei y otros altos oficiales de la FACH.

Fijóse nuevo precio para el trigo pan

BUENOS AIRES, 18 (Télam). — La Junta Nacional de Granos informa que ha fijado el precio de referencia para trigo pan, duro, grado 2, en $ 26.500, para el resto de los grados se establece el siguiente precio de referencia: grado 1, 28.103; grado 1 (ordinario), 26.765; grado 2 (13,5 proteína), 27.825; grado 3, 26.103; grado 4, 25.705; grado 5, 24.910.

Estos valores tendrán vigencia a partir del 21 de enero de 1980.

sol? aceite de coco yodado petersen, evita la quemadura

LOS ANDES
Fundado el 20 de Octubre de 1882 por el Dr. Adolfo Calle
Directora:
Elcira Videla de Schiappa de Azevedo
MENDOZA, SABADO 19 DE ENERO DE 1980

Enseñanzas de la experiencia sudafricana

Sudáfrica ha sido caracterizada agrícolamente como un país parecido a ciertas zonas del nuestro, en cuanto a similitudes de producción y a veces coincidente en equivalentes problemas. La reciente reunión de industriales frutícolas de ese país con directivos de la Cámara de la Fruta Industrializada de Mendoza ha vuelto a desnudar algunas de nuestras falencias y diferencias muy apreciables en nuestros sistemas de producción y comercialización de fruta envasada.

La preocupación en el rostro de los industriales mendocinos cuando conocieron por testimonios directos que en tanto la producción de duraznos en nuestra provincia alcanza un promedio de 8.000 kilos por hectárea, en Sudáfrica ese promedio es de 12.000 kilos y el óptimo actual roza las treinta toneladas por hectárea. Las aspiraciones de los industriales sudafricanos son lograr los 100.000 kilos con aplicación de las más modernas tecnologías en la materia. El 85% de la producción de duraznos de Sudáfrica se envasa y exporta y sólo un 15% es destinado a consumo interno. Las preferencias hogareñas de esa nación se inclinarían más por otros postres que por la fruta envasada, sólo por cuestión de ahorro.

Surge de aquí un problema que identifica a los sudafricanos con los industriales mendocinos. Ambos venden "envases", vale decir que el costo del envase —de hojalata se entiende— abarca la mayor parte de la gráfica del costo total del producto envasado. Igualmente está vedado en parte el acceso a los países del Mercado Común Europeo e incluso Sudáfrica tiene un problema que nosotros no tenemos; la exportación a países del norte de Europa está vedada al producto africano por cuestiones políticas. Obvio es señalar que el mantenimiento de discriminaciones raciales —el "apartheid"— le enajena bastantes simpatías al gobierno de ese país. El problema de la hojalata para nuestros industriales frutícolas es hartamente conocido y se arrastra de lejos. Prácticamente la hojalata es un monopolio —nos atreveríamos a decir que casi mundial— y la producción nacional está en manos del Estado y la importada sufrirá los recargos de todo producto comercializado bajo sistemas monopólicos.

Empero donde debe ponerse mayor énfasis, y servir de ejemplo a nuestros industriales, es la sostenida preocupación que mantienen los industriales que nos visitan en mejorar técnicas de cultivo, técnicas de elaboración y selección de las variedades de duraznos más finas para con ellas competir en el mercado internacional. Baste señalar que en Sudáfrica sólo existen diecisiete fábricas envasadoras del producto, en manos de sólo siete empresas y su producción horaria es de veinte toneladas, esperando alcanzar las cuarenta.

Sin que ello encierre una crítica —lejos de ello— resultaría evidente que nuestro producto ha encontrado casi siempre normal salida tanto en el mercado interno como externo en tanto subsistía una adecuada protección arancelaria y la comercialización se hacía casi siempre sin tropiezos. Las condiciones de la economía argentina están cambiando a ritmo acelerado. Un objetivo, bajar los precios y con ellos la inflación, aparece como uno de los pilares del accionar del equipo económico. La herramienta utilizada es la importación abierta. Naturalmente una medida así con un cambio precipitado de juego, puede encontrar a algunos sectores industriales —de hecho los ha encontrado— desguarnecidos. Quizás también nos acostumbramos demasiados años al proteccionismo y no pusimos mano a mejorar nuestras técnicas y sistemas agresivos de ventas. No es una crítica dirigida a este o aquel sector sino simplemente la expresión de una realidad que nos golpea a diario.

Esta visita tiene una moraleja rescatable. La de que nuestros industriales frutícolas han podido percibir cómo se procede en otros países y pueden de ese encuentro deducir enseñanzas que les resulten positivas, no sólo a ellos sino a este sector tan importante de la economía regional. La enseñanza también es para el Estado, que debe asumir una función promotora a través de políticas realistas que posibiliten condiciones adecuadas —sin que ello implique subsidios ni proteccionismos irracionales— para que la actividad privada alcance la eficiencia necesaria.

Conmemoraron los 163 años de la partida del Ejército de los Andes

Hubo un desfile militar y se ofició una misa

Organizados por el gobierno de la provincia y las Fuerzas Armadas, se cumplieron los actos conmemorativos del 163º aniversario de la partida del Ejército de los Andes hacia Chile, iniciando así la Gesta Libertadora Americana liderada por el General don José de San Martín desde nuestra provincia. Los actos se realizaron en nuestra capital y en los departamentos, con la asistencia del pueblo en general.

La ceremonia principal tuvo lugar en la Plaza General José de San Martín, donde formaron efectivos de la Guarnición Militar Mendoza, delegaciones escolares, el Batallón Sanmartiniano Nº 22 de Villa Martelli Buenos Aires, con tres oficiales y 60 cadetes de ambos sexos, con abanderado y escolta, al mando del capitán de batallón Alberto Alamo, y la sección de ex soldados clase 1903.

Tuvieron iniciación a las 9, con la llegada del gobiernador de la provincia, brigadier mayor (R) Jorge Sixto Fernández, a quien acompañaron los ministros de Cultura y Educación, doctor Carlos Orlando Nallim; de Economía, ingeniero Carlos Félix La Red; de Hacienda, comodoro Pedro Patricio Ferrero; de Bienestar Social, doctor Carlos Alves Carneiro y el secretario general de la Gobernación, comodoro Manuel Alvarez.

Recibieron a la comitiva oficial, el intendente de la Capital, coronel Fernando Enrique Cuartara, quien estuvo acompañado de intendentes departamentales; el segundo jefe de la Policía de Mendoza, comisario general Calixto Cuesta; el comandante de la VIII Brigada de Infantería de Montaña, general Mario Ramón Lépori; el jefe accidental de la IV Brigada Aérea, comodoro Roberto Engroba; el delegado de la Policía Federal, comisario Jorge A. Marchelli; el subdidirector del Liceo Militar General Espejo, coronel Nemesio Schroh, y el segundo jefe de la Agrupación Mendoza de Gendarmería Nacional, comandante principal Bernabé González.

El gobernador de la Provincia, brigadier Fernández revista los efectivos militares momentos antes de comenzar el desfile.

Acompañaron a esta comitiva, el sector de la Universidad Nacional de Cuyo, doctor Pedro Santos Martínez; el interventor en el Instituto Provincial de la Vivienda mayor Ricardo Andaluz de Rosas; monseñor José Manzano, del Arzobispado de Mendoza; el director de la Biblioteca General San Martín, Samuel Muñoz; representantes de entidades patrióticas de la provincia; la presidenta de la Asociación de Damas Pro Glorias Mendocinas, señora Milka Vicchi de Reboredo Correas, y miembros del Cuerpo Consular acreditado en Mendoza.

El brigadier mayor Fernández pasó revista a las unidades militares encabezadas por la Banda de Música de la Guarnición Militar Mendoza, acompañado del general Lépori y a su término, se ejecutó el Himno Nacional Argentino, coreado por la concurrencia.

Ofrendas florales

No hubo discursos ni alocución y al terminar las estrofas de nuestra canción patria, se procedió a la colocación de ofrendas florales al pie del monumento al Libertador. En primer lugar, lo hizo el brigadier mayor Fernández, depositando la correspondiente al pueblo y gobierno de la provincia y a continuación el general Lépori colocó la de las Fuerzas Armadas, acompañado del comodoro Engroba. La ofrenda de la Municipalidad de la Capital, fue depositada por el intendente, coronel Cuartara con el secretario de Hacienda de la misma, doctor Mario Olascoaga y finalmente, la señora Vicchi de Reboredo Correas, la de la Asociación Pro Glorias Mendocinas, con integrantes de la entidad.

Autoridades de la VIII Brigada de Infantería de Monta y de la IV Brigada Aérea depositaron una ofrenda de la reles ante el monumento al general San Martín.

Desfile

Terminó esta parte de las ceremonias, con la ejecución de una diana de gloria por la banda militar mencionada y acto seguido la comitiva oficial e invitados especiales tomaron ubicación en el palco preparado al efecto, para presenciar el desfiles militar que se inició en avenida España.

En primer lugar desfilaron los efectivos del Regimiento de Infantería de Montaña "Ge Las Heras"; seguidos por l soldados clase 1903, la co ñía de Comando de Mon VIII, la Compañía de Ar les de Montaña VIII, el mando de la VIII Brigad Infantería de Montaña Liceo Militar "General Esp todos precedidos por su ban de ceremonias y escoltas.

Al término del desfile, e bernador Fernández con l mitiva oficial y los invit especiales, se dirigieron Basílica de San Francisco la que se ofició una misa, broche final de los home al Ejército de los Andes.

Panorama en el Aconcagua

Rehabilitaron el ascenso y llegaron nuevas expediciones

PUENTE DEL INCA. — La virtual rehabilitación de las actividades andinísticas en la zona del Aconcagua se registró en el día de ayer con la autorización de ascenso del grupo integrado por dos suizos e igual número de alemanes.

Se trata de la expedición comandada por el germano Richard Gustav Schmid, que se encontraba detenida en Puente del Inca luego que fuera comunicada por el jefe accidental de la Compañía de Esquiadores de Alta Montaña la decisión del Comando de la VIII Brigada de Infantería de Montaña, de no permitir nuevos escalamientos.

Pero, el propio comandante de brigada, general Mario Ramón Lépori, había informado que la medida era transitoria, lo que ha quedado confirmado con la habilitación de la comisión suizo-alemana.

De todos modos, los cuatro expedicionarios fueron sometidos a exámenes físicos por personal de la unidad militar de esquiadores, que aprobaron a satisfacción; lo mismo aconteció con el equipo que utilizarán en la misión. Implícitamente sirvió en esta oportunidad el chequeo que había realizado días antes la Asociación Mendocina de Actividades de Montaña (AMAM), que había habilitado a los andinistas.

Luego que los cuatro jóvenes completaron todos los requisitos, les fue autorizada su partida hacia Plaza de Mulas, donde efectuarán tareas de aclimatación antes de emprender la subida a la montaña.

Otras autorizaciones

Por otra parte, el propio general Lépori autorizó ayer el desplazamiento de expediciones hacia Puente del Inca y Punta de Vacas, para que sus integrantes sean controlados por personal militar y proceder luego, una vez cumplido este trámite, a determinar el orden de partida de las comisiones.

Ronald Garret quien tiene dos escensos al Aconcagua y la señorita Joan Winsor.

Los grupos autorizados para trasladarse a la zona de montaña son los compuestos por tres japoneses, igual número de norteamericanos, dos austríacos y 11 alemanes. Estos últimos han elegido como vía de ascenso la ruta polaca por lo que su destino inicial es el escuadrón Nº 27 de Gendarmería Nacional, con asiento en Punto de Vacas, cuyo personal controlará a los montañistas.

De Alaska

Dos veces vencedor del Aconcagua, el escalador norteamericano Ronald Charley Garret encabeza uno de los grupos autorizados a realizar la ascensión. De 38 años, Garret intentará el tercer escalamiento por la ruta norte, ya que llegó a la cumbre anteriormente por la vía polaca, quizá debido a que acompaña a B. H. Tilton y a Joan Mary Winsor, que harán el intento por primera vez.

Garret es de Alaska, más precisamente de la ciudad de Talkeetna, cerca de Anchorage, donde el famoso montañista Ray Genet formó un grupo que guió a diversas expediciones norteamericanas en el Aconcagua. Genet desapareció el año pasado en el Himalaya.

Al igual que Garret, los acompañantes acreditan como experiencias ascensos al monte McKinley, el más alto de Alaska y a otros picos de ese estado norteamericano. La señorita Joan Mary Windsor, es médica y procede de la ciudad de Denver, Colorado, en tanto que Tilton, ingeniero marino, procede de Talkeetna. No quiso ser fotografiado ayer.

Estudios geomorfológicos

Por otra parte, desde hace varios días se encuentran alojados en el complejo Los Penitentes tres estudiosos alemanes que se proponen realizar trabajos geomorfológicos de las zonas correspondientes al Tupungato, Juncal y Aconcagua.

Se trata del doctor Matthias Kuhle, su esposa Sabine y Georg Miehe.

Además de los trabajos de investigación que los germanos están realizando, conforman una adelantada de una expedición alemana que proyecta una misión de andinismo en 1981.

En San Rafael también fue recordada la fecha

SAN RAFAEL. — En el curso de una breve ceremonia que se cumplió en la plaza que lleva el nombre del Libertador, General José de San Martín, se recordó el 163 aniversario de la partida del Ejército de Los Andes, en su campaña libertadora de Chile y Perú.

La ceremonia fue presidida por el intendente municipal, ingeniero Ramón Fermín Mercado. También notamos la presencia de los Secretarios de Hacienda y Administración y de Obras Pública, Oscar Luis Marzoratti y arquitecto Enrique Andrés Roux, respectivamente; el Vicario Capitular de la Diócesis, monseñor Ernesto de Miguel, en representación del Escuadrón de Exploración VIII, con asiento en Cuadro Nacional, el teniente 1º, Horacio Rómulo Menéndez; la presidente del Instituto Cultural Sanmartiniano de San Rafael, señora Rosa Alicia Ríos de Lúquez; la directora de Cultura de la Municipalidad, profesora Norma Giordano de Greco, el jefe de Asistencia Social, Osvaldo Giménez, e integrantes del Círculo de Suboficiales de las Fuerzas Armadas.

Para referirse a la fecha, usó de la palabra la señora Eva Leonor Delgado de Delamarre, quien lo hizo en representación de la Asociación Sanmartiniana. Comenzó sus palabras destacando que "no resultó para el General San Martín, tarea fácil ni placentera la preparación del Ejército de los Andes. Destacó que no solo afectaba su enorme tarea la falta de materiales, alimentos, hombres, sino también y de modo muy particular, todos aquellos que de una u otra forma obstaculizaron su tarea por incomprensión e intereses personales".

La señora Eva L. D. de Delamarre se refirió a la gesta Ejército Libertador.

Señaló más adelante que llegó enero de 1817 y San Martín contemplaba los grandes montes andinos, quizás con la misma preocupación que no estaba a sus cálculos, que la región de Cuyo había quedado realmente exhausta y que, perdida esta ocasión, no cabría otra. Concluyendo sus palabras, dijo la señora de Delamarre "evocamos hoy la partida de un glorioso ejército que en 24 días hizo su campaña, pasó la cordillera más alta del globo y dio la libertad a Chile. Ello fue posible porque su conductor, era un hombre virtuoso que supo transmitir al pueblo cuyano sus altos ideales. Los pueblos no persiguen quimeras, pero siguen a sus jefes hasta los más insólitos sacrificios, cuando ven en ellos encarnadas sus propias virtudes".

Finalmente fue depositada una ofrenda de laureles al pie del monumento del Gran Capitán de los Andes, ceremonia que cumplió el intendente nicipal, ingeniero Merc acompañado de la señora de Lúquez.

Educacionales

En el Instituto Secundario Nuestra Señora del Rosario E-29, de Lavalle, se harán efectivos los sueldos del mes de diciembre los días lunes y martes.

Festival de culminación d Año del Niño

En la sede del club U Vecinal Dorrego se realiza 9 de febrero un festival de minación de las activid realizadas durante el Año ternacional del Niño, que organizada por la Com Promotora de la celebr desarrollada durante 1979.

La comisión invitó al fe a instituciones de bien pú personal de bancos y com departamentos, y al com público en general, quienes laboraron en los diversos organizados el año pasado.

Las tarjetas pueden reser se en la cantina del club.

Será honrada la memoria del Dr. José N. Lencinas

La comisión permanente de homenajes al ex gobernador de Mendoza, doctor José Néstor Lencinas, anunció que mañana domingo será recordado este hombre público con una serie de actos, al cumplirse ese día el 60º aniversario de su desaparición.

Ese día, a las 11.30 será oficiada una misa en la parroquia de San José, Guaymallén; y por la tarde, a las 20, en calle Agustín Alvarez 829, ciudad, habrá un comentario al recientemente aparecido libro del profesor Celso Rodríguez, profesor de la Universidad de Massachussets, de los Estados Unidos, titulado "Lencinas - Cantoni - El Populismo en Cuyo" a cargo del doctor Antulio Horacio Lencinas.

Recuerda la Comisión de Homenaje que el doctor Lencinas afrontó duras luchas políticas en el curso de su mandato. "Impuso la legislación social, abriendo nuevos rumbos en el país, la jornada de ocho horas, la pensión a la vejez e invalidez, el salario mínimo; creó el departamento provincial del trabajo, con sus delegaciones departamentales (hoy nacionalizado) y suprimido ese servicio estatal en los departamentos; el sábado inglés, el descanso dominical y declaró feriado el 1º de Mayo, día de los trabajadores, además de otras leyes y decretos de avanzada social". Finalmente expresó que fue un batallador incansable por la autonomía y el federalismo. "Su actitud —dice— llevó a duras críticas por parte del poder central que lo intervino en su gobierno, al cual fustigó por sus abusos".

Plan de promoción turística se hará la próxima semana

En el transcurso de la próxima semana dará comienzo el plan de promoción turística, que es el resultado del esfuerzo mancomunado del sector oficial y privado de la provincia. Se trata del arribo de 30 destacados periodistas de la Capital Federal, que han sido especialmente invitados para que conozcan Mendoza, especialmente sus principales centros de atractivo turístico.

Así se informó en el transcurso de una conferencia de prensa que se llevó a cabo ayer en instalaciones de la dirección provincial de Turismo y que contó con la asistencia del director en este organismo, arquitecto José Alejandro Cremaschi; el jefe de Relaciones Públicas de la empresa de transportes TAC, señor Hugo Andino; el vicepresidente primero de la Unión Comercial e Industrial (UCIM), señor Julio César Bac; el jefe de Promoción de la dirección de Turismo, señor Roberto Quirós, y el señor Daniel Segovia, de la empresa TAC.

Aspecto de la conferencia de prensa realizada en instalaciones de la Dirección Provincial de Turismo

Unión de esfuerzos

En primer término hizo uso de la palabra el arquitecto Cremaschi, para referirse a la importacia de este programa de promoción turística. Asimismo, destacó que el grupo de periodistas porteños sería trasladado gracias a la moderna unidad que dispuso TAC para este objetivo y que forma parte de las 25 que fueron incorporadas a la firma en los últimos días.

Posteriormente puso de relieve la trascendencia de esta unión de esfuerzos entre el sector privado y el oficial, cooperación que probablemente sea la primera en su tipo que se da en la provincia. Señaló que por parte de los organismos estatales cooperan en esta tarea la Dirección Provincial de Turismo, la Comisión Vendimia '80, Plaza Hotel y la municipalidad de Godoy Cruz. Por parte del sector privado, participan la Asociación de Hoteles, Bares y Confiterías, UCIM, Hotel Aconcagua y distintas empresas dedicadas al turismo.

Asimismo, se habló sobre el apoyo prestado por la Casa de Mendoza en Buenos Aires.

Actividades

Posteriormente se dirigió a los presentes el señor Hugo Andino, quien en representación de TAC informó sobre las modernas y funcionales unidades que acaba de incorporar la firma y en una de las cuales serán trasladados los periodistas. Inmediatamente después dio a conocer el programa de actividades previsto para los visitantes. La partida de la Capital Federal se producirá el 24 del corriente, a las 16, arribando a nuestra provincia al día siguiente, a las 9. El alojamiento está previsto en el Plaza Hotel.

En la tarde visitarán bodegas Giol, Cerro de la Gloria, Parque General San Martín, el anfiteatro Frank Romero Day, Centro Cívico e instalaciones en construcción de la Feria Internacional Aconcagua. Por la noche, la UCIM ofrecerá una cena.

El día 26 se realizará una excursión a la alta montaña y la Dirección Provincial de Turismo agasajará a los visitantes con un almuerzo en Puente del Inca. A las 22 asistirán a la fiesta vendimial de Godoy Cruz, donde participarán como jurados para la elección de la reina del departamento. Posteriormente, la comuna les ofrecerá una cena, y más tarde visitarán el Casino de Mendoza. El domingo almorzarán en instalaciones del hotel Aconcagua y, a las 16, iniciarán el viaje de regreso a la Capital Federal.

Para finalizar la conferencia de prensa, habló el señor Julio César Bac, quien puso de relieve la generarosa colaboración prestada por todas las entidades y reparticiones intervinientes en este plan de promoción turística. Asimismo, señaló que la UCIM siempre está dispuesta a prestar su apoyo a iniciativas de este tipo, que redundan en directo beneficio de la provincia.

Grupo infantil turístico partirá el 21

La filial Mendoza del Sindicato Unico de Petroleros del Estado comunicó que el contingente de niños que viajará a Punta Cantera, Mar del Plata, partirá el lunes desde la sede sindical, San Martín 1236 de Godoy Cruz, a las 6.

La entidad gremial solicitó la presencia de los padres en el lugar y hora apuntados.

Dentro de 8 meses será privatizada la CAVIC

SAN JUAN. 18 (Télam). — El gobernador de la provincia, brigadier (R) Angel Manuel Zamboni anunció que la CAVIC será privatizada entre setiembre y octubre próximo y que el quebranto calculado en más de 60 millones de dólares será cubierto con aportes del gobierno nacional a través de préstamos, reintegrables o no, o de alguna otra manera aún no establecida.

El mandatario reveló estos detalles anoche, durante una exposición que realizó en el departamento de Pocito, ante gran cantidad de productores de la zona y de los departamentos cercanos de Rawson y Sarmiento.

El brigadier Zamboni tiene previsto realizar un ciclo de exposiciones con el propósito de clarificar la situación actual de la CAVIC (Corporación Agro - Económica, Vitícola, Industrial y Comercial).

Aseguró que la CAVIC será entregada "a sus legítimos dueños", en condiciones de producir y comercializar, en forma saneada, sin deudas, señalando que las medidas que se adopten "concurrirán siempre en beneficio de los productores".

Explicó que la Corporación se desvinculará del Estado en forma paulatina y no intervendrá en la comercialización de vinos de la presente cosecha.

Sobre las causas del endeudamiento dijo que se debe a quebrantos fraudulentos de algunas empresas, malas operaciones de venta y por los intereses, ya que la CAVIC se halla prácticamente paralizada desde diciembre último.

El mandatario recordó que la CAVIC desde su creación, durante el gobierno del doctor Leopoldo Bravo, "respondió a una antigua inquietud de los viñateros de toda la provincia".

El brigadier Zamboni agregó que durante los 15 años de vida de la Corporación se sucedieron altibajos en los que influyeron tanto los industriales, los partidos políticos, como los grupos monopólicos interesados.

Finalmente pidió a la Unión de Productores "responsabilidad en la elección de los delegados, los que deberán ser hombres capaces y honestos".

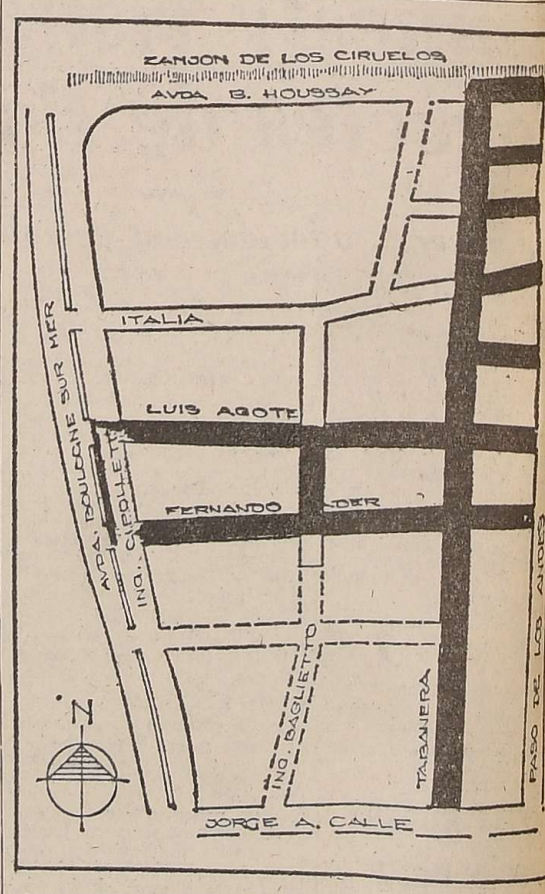

Los sectores grisados del diagrama señalan las calles pavimentar por la comuna capitalina.

Se pavimentarán varias calles de la 6a. Sección

Informó la Municipalidad de la Capital que ha sido firmado el contrato para la realización de trabajos de pavimentación en un amplio sector de la ciudad.

Se trata del séptimo grupo del plan de pavimentación programado por la comuna, cuyas calles están ubicadas en el extremo noroeste de la Sexta Sección.

En este caso, las arterias a pavimentar son: Ezequiel Tabanera, desde Jorge A. Calle a Bernardo Houssay, en una extensión de ocho cuadras; F nando Fader y Luis Agote, de avenida Boulogne Sur Mer Paso de los Andes; Chipole desde Fader hasta Luis Ag y Houssay, Cantó, Italia, Ju Godoy Cruz y Balloffett, de Tabanera a Paso de los And

También se incluye en trabajo la obra de refacción calle Santa Cruz, entre 9 de lio y avenida España.

La obra consistirá en la locación de 17.492 metros drados de hormigón simp 3.359 metros de cunetas, pu tes y alcantarillas.

Durante la reunión del intendente municipal de Godoy Cruz con las aspirantes al trono departamental.

Vendimia '80

El intendente de Godoy Cruz se reunió con las reinas

En el Salón de Acuerdos de la Municipalidad de Godoy Cruz fueron presentadas al intendente capitán (RE) Osvaldo Enrique Galli, las candidatas al cetro vendimial del departamento.

El jefe de la comuna, acompañado por el vicepresidente de la Comisión Permanente de Festejos, señor Guillermo Fisher y otros funcionarios de la comuna, tras dar la bienvenida a las jóvenes, procedió a dialogar con ellas acerca de los conceptos fundamentales que deben revestir a la ya tradicional Fiesta de la Vendimia.

Entre otros conceptos, el capitán Galli dijo: "Ustedes vienen en busca de un sueño que puede convertirse en realidad, o no. Pero —aclaró el intendente—, lo importante de este certamen, donde no sólo compite la belleza, sino la preparación general y otros varios detalles, es que, antes que nada, se ha brindado la valiosa oportunidad de conocerse, de lo cual debe quedar un importantísimo saldo: la amistad. Deseo —prosiguió el intendente— que ustedes, a partir de este momento, conformen un sobresaliente equipo humano, donde no deben existir celos, sino una amplia camaradería con la mejor calidad humana".

Por otra parte, el intendente solicitó la colaboración de quienes habían acompañado a las niñas especialmente a las madres, que en gran número se hallaban presentes.

Al referirse a la fiesta departamental que se llevará a cabo el 26 a las 22 en el Club "Andes Talleres", el jefe de la comuna informó que se estaba preparando un amplio y costoso programa con libreto elaborado por el director del espectáculo, señor Fisher, al que se ha llamado "Godoy Cruz, poesía, canto y afecto".

La fiesta contará con la participación de prestigiosas figuras de nuestro folklore como Jaime Torres y su Conjunto, Ariel Ramírez. Las voces de Gerardo López, Jaime Dávalos y el ballet de los Guachi Pampas. "Se traen figuras de Buenos Aires —aclaró Galli— no porque las nuestras no sean buenas, sino porque, en cierta medida, hemos agotado lo local y, también buscamos la innovación.

Antes de ceder la palabra al señor Fisher, el intendente reiteró a las nueve candidatas presentes, la bienvenida, deseándoles a su vez, la mejor de las suertes.

Difícil renovar

"Es muy difícil renovar una fiesta tan tradicional". Fue una de las aclaraciones del director del acto central de Godoy Cruz, señor Guillermo Fisher quien dirigió la palabra a la concurrencia reunida en el Salón de Acuerdos del municipio.

Recalcó, con evidente agrado, que éste es el cuarto año que trabajan juntos (refiriéndose a las autoridades municipales y miembros de la Comisión Permanente de Festejos).

Y Agregó que, a través de ese tiempo, a pesar de lo difícil que resulta innovar en una fiesta tan tradicional como es la Vendimia para Mendoza, se han notado algunos progresos.

Hizo referencia también al papel pasivo que las aspirantes al trono deben jugar durante el transcurso del Acto Central, vertiendo algunas valiosas recomendaciones que fueron escuchadas muy atentamente por las chicas.

Recalcando un poco lo que había expresado el intendente, Fisher hizo referencia a un reciente hecho que calificó de "muy lindo" por lo que lleva implícito: "En la Fiesta Nacional de la Cerveza 1977 —dijo—, se logró una coherencia tal entre las candidatas, que resultaron más contentas las que quedaron sin elegir que la coronada". Expresó a las representantes vendimiales, que él desea, justamente, que se repita el fenómeno.

Leonor Ernestina Yrusta, electa por Bella Vista, Godoy Cruz.

Donación del Banco Mendoza

El Banco de Mendoza, sucursal Godoy Cruz, donó la suma de 750.000 pesos (setecientos cincuenta mil) a la Comuna de ese departamento, con el fin de solventar parte de los gastos que ocasionará la Fiesta de la Vendimia departamental.

El valioso aporte fue entregado al intendente, por el gegente de la institución, sucursal Godoy Cruz, señor Benjamín Héctor Picot, quien recibió a su vez, el agradecimiento del titular de la comuna, capitán (RE), Osvaldo E. Galli.

Niños asmáticos llegarán hoy al Cristo Redentor

Están en Las Cuevas, los niños asmáticos que participan de la caminata por la misma ruta del Ejército Libertador.

El director de Fund - Asma, doctor Enrique Muhllman declaró anoche que los niños llegaron perfectamente a Las Cuevas y seguidamente hicieron un reconocimiento de la zona e, incluso, jugaron en las laderas de los cerros.

Desde Puente del Inca hasta la villa fronteriza, los niños asmáticos demoraron poco más de tres horas, cargando sus mochilas.

Los militares que los acompañaron se mostraron asombrados por el tiempo que emplearon los jovencitos en recorrer las dos villas.

Hoy, de 10.30 a 11, tienen previsto llegar al Cristo Redentor, en donde se realizará una ceremonia de la que participarán autoridades militares, de Gendarmería Nacional y periodistas.

En representación del general de brigada Mario Ramón Lépori, comandante de la VIII Brigada de Infantería de Montaña, hablará un integrante del arma.

Por su parte, Fund - Asma revelará lo realizado y luego será izada la Bandera de Los Andes.

En una comunicación mantenida con LOS ANDES, el doctor Muhllman quien expresó su agradecimiento al Ejército Argentino.

Inscripción de bailarines para el acto central

La Comisión Vendimia 80 inscribe a los bailarines que deseen participar en el acto central de la Fiesta de la Vendimia. Los interesados podrán anotarse hasta hoy, en horario de 19.30 a 22, en el Gimnasio Municipal Nº 1, Paso de los Andes y Sobremonte; escuela "Bartolomé Mitre", San Martín 22, ciudad; escuela "Manuel Láinez", Luzuriaga 260, ciudad; escuela "Daniel Videla Correas", Paso de los Andes y Manuel A. Sáez y escuela "Domingo Bombal", Lavalle 502. Deben concurrir munidos de su documento de identidad.

Apoyo de UCIM a una posición del gobierno

La Unión Comercial e Industrial de Mendoza UCIM por una declaración dio su público apoyo a "la actitud digna y firme que ha adoptado el Superior Gobierno de la Nación en la reciente reunión convocada por autoridades de los Estados Unidos y realizada en la capital de ese país" en ocasión de considerar la adhesión a la postura de suspender la venta de cereales a la Unión de Repúblicas Socialistas Soviéticas como sanción por el ataque perpetrado y subsiguiente invasión a Afganistán.

"Tanto como UCIM repudia este último hecho —dice— como lesivo a la autodeterminación de los pueblos y el atropello que significa ante todo el mundo para instalar un gobierno adicto a Moscú en ese país, destaca como plausible y condigna con la presencia internacional de la Argentina, la actitud tomada por nuestro gobierno de no sumarse a la restricción de venta de cereales a Rusia propuesto por el gobierno norteamericano.

Agrega "sumarse a designios de EE. U. U. en este particular caso sería socavar nuestra independencia de criterio y nuestra libertad para negociar y comerciar con todo el mundo, así como no cumplir con los compromisos contraídos, en un particular momento en que la Argentina extiende sus relaciones comerciales y propugna una mayor exportación en especial de nuestros productos básicos que son alimentos para el mundo. Por lo expresado consideramos que la actitud del gobierno de la Nación se encuadra dentro de un realismo económico y una filosofía adecuada a las particulares necesidades que el mundo tiene de alimentos, nuestro respeto por los compromisos contraídos y nuestra absoluta independencia de criterio".

Incrementóse el monto de la caja del Casino

Se ratificó por parte del Poder Ejecutivo mediante decreto Nº 2388, la resolución dictada oportunamente por el director del Casino de Mendoza, en el sentido de incrementar el monto fijo para la Banca de Caja Público en la suma de 150 millones de pesos.

Dicha cantidad refuerza la anterior suma de 100 millones que tenía la caja en calidad de reserva para pagar fichas al público, en caso de requerimiento especial en determinadas jornadas.

De esa forma, el capital de la caja asciende ahora a 250 millones de pesos. Se señala en los considerandos de la medida que últimamente ha sido frecuente el pago de fichas al público por sumas superiores al capital con que contaba la caja, que implicaba continuos requerimientos a tesorería.

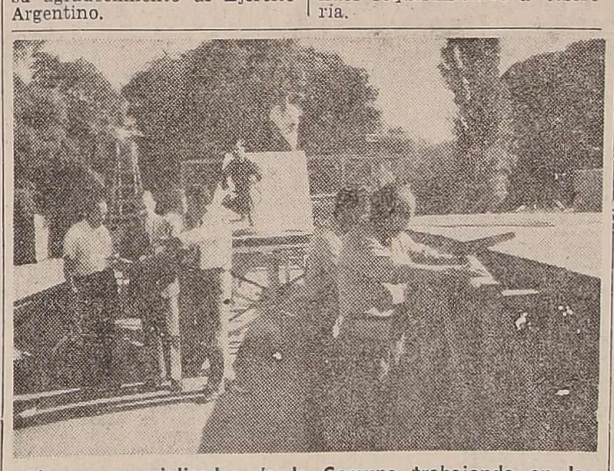

Obreros especializados de la Comuna trabajando en la construcción del palco escénico en la plaza Independencia. Técnicos y profesionales supervisan las tareas.

Construyen el palco para la fiesta de la Capital

Activamente prosigue la Municipalidad de la Capital los preparativos conducentes a la realización de la fiesta de la Vendimia, hecho que tendrá lugar en la plaza Independencia el sábado 2 de febrero a la hora 22.00.

A tal efecto obreros especializados, técnicos y profesionales, trabajan ya en la construcción del palco y escenarios donde se desarrollará el espectaculo artistico y se llevará a cabo a elección de la reina "dueña de casa" para la Vendimia 1980.

La elección se realizará entre las representantes de clubes, asociaciones vecinales y entidades de bien público con asiento en la ciudad, que hayan registrado su inscripción antes del 30 de este mes.

La aspirante que resulte reina de la Capital se hará acreedora a un premio de $ 1.000.000; la virreina recibirá $ 500.000; las cinco primeras princesas $ 250.000 y $ 150.000 las candidatas restantes. Las inscriptas deben contar con 16 años cumplidos a la fecha de elección.

Actuación

El espectáculo artistico preparado sobre un libreto original de José Grosso Dutto titulado "Vendimia del Atomo" contará con la actuación de diversos exponentes de nuestro medio, entre ellos el Ballet Folklórico Municipal dirigido por Guillermo Nieva, el Ballet Nueva Danza que encabeza Cristina Hidalgo y el Ballet Los Ceibos, conducido por Víctor De Angelis.

Efectos de luz, agua, sonido y volúmenes enmarcarán la puesta en escena de la velada artística.

Reinas de distrito

Continúa en los departamentos a elección de las reinas de distrito. En Guaymallén se completó la selección de candidatas al trono departamental. En el transcurso de una reunión danzante fue elegida la reina del distrito El Sauce. Resultó electa la señorita Liliana Vedia, 17 años; tercer año comercial; 1,64 m.; ojos y cabellos castaños; practica voley y le agrada la música moderna. Visitó la Municipalidad, siendo recibida por los integrantes de la comisión vecinal

En Las Heras

Hoy, a las 22, en el distrito El Pastal, la Unión Vecinal y club de la localidad, procederán a elegir en el transcurso de un festival, a su representante vendimial.

Quién resulte consagrada, concursará después en la selección para erigir a la reina de Las Heras.

La Comisión de Festejos Permanentes, estableció para la joven que sea distinguida, un premio estímulo de $ 100.000.

Falleció ayer el señor F. Carlos Luján Williams

Dejó de existir ayer, aproximadamente a las 20 el señor Francisco Carlos Luján Williams, conocido empresario y financista de nuestro medio, quien se destacara con mayor notoriedad como concesionario exclusivo en Mendoza de los automotores "Chevrolet", durante más de medio siglo.

Sus restos son velados en el domicilio de calle Patricias Mendocinas 1356 de esta ciudad y recibirán sepultura hoy, a las 10, en el cementerio de la Capital.

Los niños que viajan a Brasil deben vacunarse

La subsecretaría de Salud Pública, dependiente del Ministerio de Bienestar Social, informó que de acuerdo con instrucciones recibidas del sector Vigilancia Epidemiológica de la Secretaría de Salud Pública de la Nación, se aconsejó a las familias que viajen a Brasil que deben vacunar contra la poliomielitis únicamente a los niños hasta seis años de edad, y siempre que no hayan recibido las dosis completas de vacunación, que son tres más una de refuerzo.

Asimismo, se recuerda a los viajeros con aquel destino, que la poliomielitis se trasmite por la ingestión de agua o alimentos contaminados con heces que contienen virus de la enfermedad.

En tal sentido —dice— se recomienda ingerir agua potable o gaseosas, no comer alimentos crudos y lavarse prolijamente las manos antes de comer.

Aspecto de las tareas que se realizan entre calles Corrientes y Urquiza.

Inician la segunda etapa de trabajos en la Alameda

La Municipalidad de la Capital ha dado comienzo a las obras que comprenden la segunda etapa de remodelación en el paseo la Alameda, en la cuadra que separa a calles Corrientes y Urquiza. Más de una docena de obreros y varias maquinarias se encuentran afectados al proceso de demolición de las obras que durante medio siglo han caracterizado al lugar.

De esta forma, se han completado las demoliciones de los muretes laterales y los canteros del brazo de canal central que surcaba el paseo, procediéndose al levantado integral del piso embaldosado de los sectores peatonales.

Con posterioridad, se procederá al relleno del sector central, facilitando la definitiva desaparición del brazo del canal Tajamar, que —con fines decorativos— surcaba el centro del paseo hasta la esquina de Urquiza, donde devolvía sus aguas al cauce madre.

Las características de la remodelación —de acuerdo a lo informado— no presentarán variantes esenciales respecto a la primera etapa de remodelación, ofreciendo cierta imagen de continuidad con el aspecto actual del paseo entre calles Córdoba y Corrientes.

Las obras requerirán la reinstalación del piso, de acuerdo al diseño de la primera etapa, la delineación de los sectores destinados a espacios verdes y deberá procederse a la construcción de una nueva cubierta sobre el curso del canal Tajamar, de forma tal que presente un aspecto de continuidad con el diseño del sector central.

De esta forma se ofrece continuidad a las obras iniciadas en setiembre de 1978 y que comprendían al primer tramo, consistente en la construcción del Centro Cultural —actualmente licitado— en los predios que había ocupado el ex mercado La Pirámide, el trazado de la primera cuadra del paseo —incluyendo la reubicación para la estatua de Fray Luis Beltrán— y el hormigonado del sector paralelo de calle Remedios Escalada de San Martín.

Con esta segunda etapa, se permitirá presentar una idea más completa sobre la imagen que ofrecerá la totalidad del paseo. Paralelamente, trascendió que la integración será abordada en un tercer proyecto que incluya al resto del paseo, entre calles Urquiza y Ayacucho, alcanzando al total de siete cuadras que integran la extensión de la Alameda.

Dado el ritmo impreso a las tareas de demolición es dable aguardar que el proceso de remodelación no demorará en iniciar sus primeras coberturas.

El doctor Jorge Ariel Camarino formuló el anuncio en conferencia de prensa.

Habilitan una agencia de servicios sociales para jubilados y pensionados

El próximo lunes será habilitada una agencia de la Delegación Regional IV del Instituto Nacional de Servicios Sociales para Jubilados y Pensionados. La información fue suministrada en el curso de una conferencia de prensa por el doctor Jorge Ariel Camarino, delegado regional de Mendoza.

Se trata de un anuncio de real importancia para los beneficiarios de los departamentos San Martín, Rivadavia, Junín, Santa Rosa y La Paz, es decir todo el Este mendocino.

"Esta es la primera de una serie de medidas que adoptará el instituto a corto y mediano plazo —dijo el delegado—. Su objeto es lograr la prestación integral de los servicios médicos asistenciales en el Este mendocino, suspendidos desde hace más de seis meses, como consecuencia de no haber sido renovado el convenio que relacionaba a nuestra institución (I.N.S.S.J.P.) con los círculos médicos del Este y Rivadavia".

Servicios

La nueva agencia funcionará en Avellaneda 114 en San Martín, con atención de 7 a 14 y brindará los siguientes servicios: emisión de órdenes de prestación, de pasajes, y reintegro de gastos.

La emisión de órdenes de prestación es para consultas médicas y prácticas auxiliares de diagnóstico y tratamiento (Rayos X, laboratorio, etcétera). Esas órdenes deberán ser utilizadas en la ciudad de Mendoza —dijo Camarino— ya que no existen convenios que permitan su presentación ante profesionales pertenecientes a los círculos médicos del Este y Rivadavia. "Con esta medida no será necesaria la concurrencia del beneficiario a la sede del Distrito Mendoza, ya que contará con la orden de atención antes de viajar a la capital", agregó.

Respecto a la emisión de órdenes de pasajes explicó que "en la conciencia de que el traslado de los beneficiarios desde los departamentos afectados hasta la Capital ocasiona gastos a veces elevados, en concepto de importe de pasajes, a partir del lunes esa erogación será asumida por el Instituto. Para ello emitirá órdenes de pasajes que podrán ser presentadas en la empresa T.A.C., de modo que los beneficiarios podrán usar el servicio sin cargo alguno.

"Dejo expresamente aclarado —agregó— que sólo se entregarán órdenes de pasajes a aquellos beneficiarios que requieran atención médica en la ciudad de Mendoza. Por lo tanto esta franquicia no corresponde a los acompañantes, salvo en aquellos casos en que desde el punto de vista estrictamente médico resulte imprescindible su concurrencia".

Reintegro de gastos

"Aquellos beneficiarios que optaren por requerir la atención médica en su lugar de residencia podrán solicitar el reintegro correspondiente en la Agencia San Martín —agregó el doctor Camarino—. Para que el importe de la devolución llegue oportunamente al beneficiario se ha implementado un sistema administrativo-contable que permitirá efectivizar los importes en 72 horas, a partir de su presentación.

"Es conveniente aclarar en este aspecto —dijo— que todos los reintegros de gastos que efectúa el Instituto Nacional de Servicios Sociales para Jubilados y Pensionados están fijados de acuerdo al nomenclador nacional de aranceles. Es decir —explicó— que puede darse el caso de un beneficiario que haya abonado la consulta como paciente privado y al cual el importe que se le reintegrará será el que fije el mencionado nomenclador.

"La primera fase de este operativo destinado a obtener la normalización de las prestaciones en los departamentos del Este —agregó—, se continuará con la implementación de servicios de primer nivel, esto significa que habrá médicos generales que atenderán a los beneficiarios en el mismo departamento en que residen. Es decir que se operará con una modalidad similar a la existente en Godoy Cruz, Guaymallén, Las Heras y Capital hasta el 31 de mayo del año pasado. Igual temperamento se adoptará con los servicios radiológicos y de laboratorio".

Finalmente manifestó que "también se espera contar en la zona con los servicios de segundo nivel, es decir, internación e interconsulta especializada".

Pensiones de la Nación acordaron a dos personas

La Dirección de Asistencia a la Ancianidad e Invalidez, dependiente del Ministerio de Bienestar Social, informó que la Secretaria de Seguridad Social de la Nación, ha otorgado dos pensiones, una por vejez y la otra por invalidez a residentes de esta provincia.

La primera es a nombre de la señora María Amelia Carrasco Gómez, L. C. 4.114.642, del departamento Guaymallén, solicitada por expediente Nº 122.815.

La segunda, por invalidez, correspondió al señor Alberto Silva, L. E. 8.034.249, de San Rafael, tramitada por solicitud Nº 19.449.

Hará asamblea el Consorcio Barrio "Reconquista"

El Consorcio Vecinal del Barrio Reconquista realizará mañana a las 9.30, una asamblea ordinaria, en el local de la Cooperativa Cementista, ubicado en el distrito La Cieneguita, departamento Las Heras.

En su transcurso se procederá a la elección de las nuevas autoridades que regirán por un nuevo periodo, de acuerdo a sus estatutos, los destinos de esta entidad que agrupa a 254 familias interesadas en obtener la construcción de la vivienda propia.

Asimismo, se informó que en reiteradas conversaciones que la comisión directiva actual ha mantenido con la gerencia de Obras Sanitarias de la Nación y el interés puesto de manifiesto por el intendente de Las Heras, vicecomodoro (R) José María Pellegrini, han arribado a feliz término las gestiones para proseguir las tareas de urbanización del barrio, las que se estiman estarán concluidas para marzo próximo.

Los docentes que optaron a cargos deben presentarse

El Ministerio de Cultura y Educación informó que los aspirantes a ingreso a la docencia, que optaron a cargos en diciembre pasado, deben concurrir a Dirección de Personal, ubicada en Casa de Gobierno, ala Este, 2º piso, los días 21 y 22 del corriente mes, en horario de 7.30 a 12, con el objeto de cumplimentar el formulario R-1.

Los interesados, cuya nómina se transcribe a continuación, deberán acudir munidos de documentos de identidad de los padres, esposo y/o esposa e hijos:

Alicia Vitale, Antonieta Lidia Scaringi, María Luisa Burgos, Beatriz Marta Budassi, Delia María Cristina Gil, Silvia Alicia Páez, María Ester Sosa, Mirta Esther Vidaurre, Silvia Sara Isaia, María Cristina Collovatti, Patricia Elizabeth Vila, Esther Gladys Catalá, María Cristina Beral, Teresita Noemí Barrera, Estela Nélida Rodríguez, Silvia Mónica García, Emilia Julia Rodríguez, Elvira Canete, Clara Victoria Valdeomillos, Blanca Cristina Guevara, María Antonia Cirrincione, Elena Rosa Balada, Nérida Graciela Pérez, Flora Elena Lucero, María Margarita Bucci, Myriam Beatriz Masud, Norma María Videla y Gladys Emilia Sandes.

No rindieron la fianza los detenidos de CAVIC

SAN JUAN. — Prosiguió ayer la instrucción de las pruebas indagatorias en relación a las imputaciones que se formulan contra administradores de la CAVIC, en el Juzgado Federal del doctor Mario Gerarduzzi. El magistrado recibió declaración entre las 8 y las 11, aproximadamente al ex gerente general de la Corporación, coronel retirado Ovidio Palmero, quien llegó al tribunal acompañado por su abogado defensor, doctor Antonio Beltrán. El declarante regresó posteriormente a su domicilio acompañado por su esposa e hija.

Otra novedad fue el no cumplimiento de las fianzas del interventor, coronel Héctor Adolfo Delfino, y del ex gerente comercial, ingeniero Aniceto Tinto, fijadas, respectivamente, de 1.600 y 1.000 millones de pesos.

El abogado del coronel Delfino, doctor Tristán Balaguer Zapata, además de comunicar que el monto de las fianzas había sido apelado ante la Cámara Federal de Mendoza, dijo que, "a pesar del aporte de varios amigos de los detenidos las sumas de las fianzas, no se pudieron reunir". "Ni siquiera estamos cerca", agregó.

"Quiero que sepan —dijo a los periodistas— que el coronel Delfino tiene solamente un automóvil Fiat".

Malestar entre propietarios de farmacias

TUNUYAN.— Nuevamente y a raíz de los atrasos en que incurren las diferentes obras sociales, persiste en todos los propietarios de farmacias del Valle de Uco, cierto malestar, lo que traería aparejado la suspensión de estos servicios. Con ello nuevamente se agravaría el problema para todos los afiliados de los departamentos Tunuyán, Tupungato y San Carlos, ya que en el término de dos meses se han suspendido estos servicios en dos oportunidades por falta de pago o atraso en los mismos.

Actualmente se convino el pago de las recetas presentadas dentro del plazo de treinta días, lo que no está ocurriendo en estos momentos, ya que los mismos se realizan entre los 45 y 60 días.

De no cumplimentarse los requisitos contractuales entre las obras sociales y las farmacias serían suspendidos estos servicios en días más a las mutuales de OSEP, ISSARA y PAMI

L.I.M.C.E.C.
LIGA MENDOCINA
DE LUCHA CONTRA EL CANCER
El cáncer es curable, consulte a tiempo
INSTITUTO DE ONCOLOGÍA
MONTECASEROS 1020 - TEL. 244591
CIUDAD

OFERTAS DE LA SEMANA

ASADO $3.100 el kg.
BLANDA DE 2da $4.500 el kg.
LOMO FILET $6.950 el kg.
POLLOS $3.950 el kg.
HIGADO MONDONGO $ 980 el kg.
PARRILLADA $1.980 el kg.
JAMON CRUDO $14.500 el kg.
SALCHICHAS VIENA x 6 unid. $ 890
CHORIZOS $3.980 el kg.
MORCILLA VALENCIANA $2.850 el kg.
FIAMBRE SURTIDO $3.490 el kg.
CUARTIROLO $2.390 el kg.

FRIGORIFICO REGIONAL Andino s.a.

Venta al público: Avda. San Martín 1040 - G.Cruz Tel. 222600
Para su mayor comodidad lo atendemos: Lunes a Viernes de 8.00 a 12.00 - 17 a 2100 Sábados de 8.30 a 12.30 - 17 a 21 Domingos de 9.00 a 12.00

AVISOS FUNEBRES

SEPELIOS

CARLOS LUJAN WILLIAMS
Q. E. P. D.
Falleció el 18-I-1980.
C.A.S.R. y B.P.

Su esposa: Inés Petrich; sus hijos: Ana L. W. de Capurro, Carlos Francisco, Alberto, María Edith L. W. de Lalanne y Carlos J. (a); sus hijos políticos: Mario E. Capurro, Patricia Boaknin, M. Cristina Zabala y Ernesto Lalanne; sus nietos: Martín, Verónica, Lucía y Ana Clara Capurro, Juan Francisco, Patricia María y Cristian Luján Williams, Javier y Patricia Luján Williams, María Magdalena C. de Gargantini, Diego, Adolfo y M. Gabriela Correa, Guillermo, Alejandro, M. Victoria L. W. de Morell y Claudia Luján Williams; sus nietos políticos: Eduardo Gargantini, M. Rosario Benvenuto y Gabriel Morell, bisnietos y demás deudos participan su fallecimiento y que sus restos serán inhumados hoy a las 10 hs., en el cementerio de la Capital. Casa mortuoria: Patricias Mendocinas 1356, Ciudad. (Coronas de Caridad a Instituto de Oncología).
19|1|C|702|19|1

CARLOS LUJAN WILLIAMS - Q.E.P.D. - Falleció el 18-I-1980. C.A.S.R. y B.P. - Sus hermanos políticos: Esteban Petrich y Angela Raffi, Elena María P. y Alfredo Gallo, Vicha P. y José Antonio Larzabal, Nila P. de Arisio, Irma y Fanny Petrich; sus sobrinos: Alfredo Gallo y Dora Benavídez, Juan Antonio Larzabal y Silvia Pereyra, Eduardo Enrique Arisio y Susana Meca y Roberto C. Arisio; sus sobrinas nietas: María Inés, Alicia y Gimena Larzabal, Laura Guadalupe y María Sol Larzabal, Andrés Enrique Arisio, participan su fallecimiento e invitan al sepelio de sus restos
19|1|C|702|19|1

CARLOS LUJAN WILLIAMS
Q. E. P. D.
Falleció el 18-I-1980.
C.A.S.R. y B.P.

El Directorio de Carlos Luján Williams S.A. participa el fallecimiento de su presidente y que sus restos serán inhumados hoy en el cementerio de la Capital, a las 10 horas.
19|1|F|68779|19|1

CARLOS LUJAN WILLIAMS
Q. E. P. D.
Falleció el 18-I-1980.
C.A.S.R. y B.P.

El personal de Carlos Luján Williams S.A. participa el fallecimiento de su presidente y que sus restos serán inhumados hoy en el cementerio de la Capital, a las 10 horas.
19|1|F|68779|19|1

CARLOS LUJAN WILLIAMS
Q. E. P. D.
Falleció el 18-I-1980.
C.A.S.R. y B.P.

El Directorio de Compañía Financiera Luján Williams S.A. participa el fallecimiento de su presidente y que sus restos serán inhumados hoy en el cementerio de la Capital, a las 10 horas.
19|1|F|68779|19|1

CARLOS LUJAN WILLIAMS
Q. E. P. D.
Falleció el 18-I-1980.
C.A.S.R. y B.P.

El personal de Compañía Financiera Luján Williams S.A. participa el fallecimiento de su presidente y que sus restos serán inhumados hoy en el cementerio de la Capital, a las 10 horas.
19|1|F|68779|19|1

CARLOS LUJAN WILLIAMS
Q. E. P. D.
Falleció el 18-I-1980.
C.A.S.R. y B.P.

El Directorio de Rumenco S.A. participa su fallecimiento y que sus restos serán inhumados hoy en el cementerio de la Capital, a las 10 horas.
19|1|F|68779|19|1

CARLOS LUJAN WILLIAMS
Q. E. P. D.
Falleció el 18-I-1980.
C.A.S.R. y B.P.

El personal de Rumenco S.A. participa su fallecimiento y que sus restos serán inhumados hoy en el cementerio de la Capital, a las 10 horas.
19|1|F|68779|19|1

CARLOS LUJAN WILLIAMS
Q. E. P. D.
Falleció el 18-I-1980.
C.A.S.R. y B.P.

El Directorio de Alberto Luján Williams S.A. participa el fallecimiento de su presidente y que sus restos serán inhumados hoy en el cementerio de la Capital, a las 10 horas.
19|1|F|68779|19|1

CARLOS LUJAN WILLIAMS
Q. E. P. D.
Falleció el 18-I-1980.
C.A.S.R. y B.P.

El personal de Alberto Luján Williams S.A. participa el fallecimiento de su presidente y que sus restos serán inhumados hoy en el cementerio de la Capital, a las 10 horas.
19|1|F|68779|19|1

CARLOS LUJAN WILLIAMS
Q. E. P. D.
Falleció el 18-I-1980.
C.A.S.R. y B.P.

El Directorio de Onsa S.A. participa con pesar su fallecimiento e invita a acompañar sus restos que serán inhumados hoy en el cementerio de la Capital.
19|1|F|68773|19|1

CARLOS LUJAN WILLIAMS
Q. E. P. D.
Falleció el 18-I-1980.
C.A.S.R. y B.P.

Miguel Angel Nicastro, Eduardo Catalani, Ernesto César Schamis, Carlos A. Storelli y Hugo S. Mantován participan con profundo pesar el fallecimiento del padre de sus amigos Carlos y Alberto e invitan al sepelio de sus restos.
19|1|F|68774|19|1

CARLOS LUJAN WILLIAMS
Q. E. P. D.
Falleció el 18-I-1980.
C.A.S.R. y B.P.

Organizadora Rumbos S. C. C., participa con profundo pesar el fallecimiento de su distinguido amigo y cliente don Carlos Luján Williams e invita al sepelio de sus restos.
19|1|C|681|19|1

CARLOS LUJAN WILLIAMS
Q. E. P. D.
Falleció el 18-I-1980.
C.A.S.R. y B.P.

Oscar Navarro y flia., participan con profundo dolor su fallecimiento e invitan al sepelio de sus restos.
19|1|F|68762|19|1

CARLOS LUJAN WILLIAMS
Q. E. P. D.
Falleció el 18-I-1980.
C.A.S.R. y B.P.

Directivos y personal de Oscar Navarro Publicidad, participan con pesar su fallecimiento.
19|1|F|68762|19|1

CARLOS LUJAN WILLIAMS
Q. E. P. D.
Falleció el 18-I-1980.
C.A.S.R. y B.P.

El Directorio de Carlos Luján Williams S.A. participa el fallecimiento de su presidente y que sus restos serán inhumados hoy en el cementerio de la Capital, a las 10 horas.
19|1|F|68779|19|1

CARLOS LUJAN WILLIAMS
Q. E. P. D.
Falleció el 18-I-1980.
C.A.S.R. y B.P.

Rodolfo Hugo Giúdice y flia. participan con profundo dolor su fallecimiento.
19|1|F|68762|19|1

CARLOS LUJAN WILLIAMS
Q. E. P. D.
Falleció el 18-I-1980.
C.A.S.R. y B.P.

El personal de Carlos Luján Williams S.A. participa el fallecimiento de su presidente y que sus restos serán inhumados hoy en el cementerio de la Capital, a las 10 horas.
19|1|F|68779|19|1

CARLOS LUJAN WILLIAMS
Q. E. P. D.
Falleció el 18-I-1980.
C.A.S.R. y B.P.

Juan Bravetti y Miguel Ponce, participan con pesar el fallecimiento del Sr. padre de sus amigos Alberto y Carlos.
19|1|C|708|19|1

CARLOS LUJAN WILLIAMS
Q. E. P. D.
Falleció el 18-I-1980.
C.A.S.R. y B.P.

Mandataria S.A., participa su fallecimiento y que sus restos serán inhumados hoy a las 10 horas en el cementerio de la Capital.
19|1|F|68779|19|1

CARLOS LUJAN WILLIAMS
Q. E. P. D.
Falleció el 18-I-1980.
C.A.S.R. y B.P.

Luis A. Lázaro, Felipe Andreu López y Víctor Hugo Lázaro y sus respectivas familias, participan con pesar su fallecimiento e invitan al sepelio de sus restos.
19|1|F|68771|19|1

CARLOS LUJAN WILLIAMS
Q.E.P.D.
Falleció el 18-I-1980.
C.A.S.R. y B.P.

J. Luis Smovir y Sra., Luis A. Smovir y Sra., Ernesto A. Smovir y Sra., Eduardo E. Smovir y Sra., participan con pesar su fallecimiento.
19|1|C|722|19|1

CARLOS LUJAN WILLIAMS - Q.E.P.D. - Falleció el 18-I-1980. C. A. S. R. y B. P. - La Comisión Directiva, el director del Instituto de Oncología, médicos, técnicos y personal de la Liga Mendocina de Lucha Contra el Cáncer Joao Schiappa de Azevedo, participan su fallecimiento e invitan al sepelio de sus restos.
19|1|F|68788|19|1

CARLOS LUJAN WILLIAMS - Q.E.P.D. - Falleció el 18-I-1980. C.A.S.R. y B.P. - El Cuerpo de Voluntarias de la Liga Mendocina de la Lucha Contra el Cáncer Joao Schiapa de Azevedo participan con profundo pesar el fallecimiento del esposo de la voluntaria Sra. Inés Petrich de Luján Williams e invita al sepelio de sus restos.
19|1|F|68788|19|1

CARLOS LUJAN WILLIAMS - Q.E.P.D. - Falleció el 18-I-1980. C.A.S.R. y B.P. - Jorge Kose, José y Fidel Tahan y sus respectivas familias participan con pesar el fallecimiento del padre de sus dilectos amigos Alberto y Francisco e invitan al sepelio de sus restos.
19|1|F|68789|19|1

CARLOS LUJAN WILLIAMS - Q.E.P.D. - Falleció el 18-I-1980. C.A.S.R. y B.P. - El Cabildo Seguros S.A., participa el fallecimiento de su distinguido cliente e invita al sepelio de sus restos.
19|1|C|707|19|1

CARLOS LUJAN WILLIAMS - Q.E.P.D. - Falleció el 18-I-1980. C.A.S.R. y B.P. - Ricardo González Moreno y Sra., participan con pesar su fallecimiento e invitan al sepelio de sus restos.
19|1|F|68778|19|1

CARLOS LUJAN WILLIAMS - Q.E.P.D. - Falleció el 18-I-1980. C.A.S.R. y B.P. - José Antonio Rosas y Sra., participan con pesar su fallecimiento e invitan al sepelio de sus restos.
19|1|F|68778|19|1

CARLOS LUJAN WILLIAMS - Q.E.P.D. - Falleció el 18-I-1980. C.A.S.R. y B.P. - Enrique Arrese y Sra., participan con pesar su fallecimiento e invitan al sepelio de sus restos.
19|1|F|68778|19|1

CARLOS LUJAN WILLIAMS - Q.E.P.D. - Falleció el 18-I-1980. C.A.S.R. y B.P. - Adolfo A. Vicchi y Sra., participan con pesar su fallecimiento e invitan al sepelio de sus restos.
19|1|F|68778|19|1

CARLOS LUJAN WILLIAMS - Q.E.P.D. - Falleció el 18-I-1980. C.A.S.R. y B.P. - Eduardo Silvestre de la Vega, Oscar Eduardo de la Vega y sus respectivas familias, participan con profundo dolor su fallecimiento.
19|1|F|68778|19|1

CARLOS LUJAN WILLIAMS - Q.E.P.D. - Falleció el 18-I-1980. C.A.S.R. y B.P. - Adolfo Vicchi (h.) y Sra., Juan Giménez Mathus y Sra., participan con pesar su fallecimiento e invitan al sepelio de sus restos.
19|1|F|68778|19|1

CARLOS LUJAN WILLIAMS - Q.E.P.D. - Falleció el 18-I-1980. C.A.S.R. y B.P. - Héctor Leoncini y flia., Orlando Girelli y flia., Julio Elizalde y flia., Carlos Alberto Cresto y flia., participan con profundo pesar su fallecimiento e invitan al sepelio de sus restos.
19|1|F|68772|19|1

CARLOS LUJAN WILLIAMS - Q.E.P.D. - Falleció el 18-I-1980. C.A.S.R. y B.P. - Serapio Constantino Papadacos, Delfa Albacar de Papadacos y flia., Héctor N. Valentini, Delfa Papadacos de Valentini y flia., participan su fallecimiento e invitan al sepelio de sus restos.
19|1|C|703|19|1

CARLOS LUJAN WILLIAMS - Q.E.P.D. - Falleció el 18-I-1980. C.A.S.R. y B.P. - María Cristina y Juan Alberto Vicchi, participan con pesar su fallecimiento e invitan al sepelio de sus restos.
19|1|F|68778|19|1

CARLOS LUJAN WILLIAMS - Q.E.P.D. - Falleció el 18-I-1980. C.A.S.R. y B.P. - Humberto Cangelosi y Sra., participan con pesar su fallecimiento e invitan al sepelio de sus restos.
19|1|F|68778|19|1

CARLOS LUJAN WILLIAMS - Q.E.P.D. - Falleció el 18-I-1980. C.A.S.R. y B.P. - Mario A. González y familia, participan con pesar el fallecimiento del gran amigo. e invitan al sepelio de sus restos.
19|1|F|68778|19|1

CARLOS LUJAN WILLIAMS - Q.E.P.D. - Falleció el 18-I-1980. C.A.S.R. y B.P. - Antonio Lauro y familia, participan con pesar su fallecimiento e invitan al sepelio de sus restos
19|1|F|68778|19|1

CARLOS LUJAN WILLIAMS - Q.E.P.D. - Falleció el 18-I-1980. C.A.S.R. y B.P. - Antonio Vargas y familia, participan con pesar su fallecimiento e invitan al sepelio de sus restos.
19|1|F|68778|19|1

CARLOS LUJAN WILLIAMS - Q.E.P.D. - Falleció el 18-I-1980. C.A.S.R. y B.P. - Escribanía Mario A. González, participa el fallecimiento de su amigo e invita al sepelio de sus restos.
19|1|F|68778|19|1

CARLOS LUJAN WILLIAMS - Q.E.P.D. - Falleció el 18-I-1980. C.A.S.R. y B.P. - Angel Lo Presti y familia, participan con pesar su fallecimiento e invitan al sepelio de sus restos.
19|1|F|68778|19|1

CARLOS LUJAN WILLIAMS - Q.E.P.D. - Falleció el 18-I-1980. C.A.S.R. y B.P. - A. Cecilio Gómez y familia, participan con pesar su fallecimiento e invitan al sepelio de sus restos.
19|1|F|68778|19|1

CARLOS LUJAN WILLIAMS - Q.E.P.D. - Falleció el 18-I-1980. C.A.S.R. y B.P. - Jorge Emilio Guiñazú y Sra. participan con profundo pesar su fallecimiento e invitan al sepelio de sus restos.
19|1|F|68778|19|1

CARLOS LUJAN WILLIAMS - Q.E.P.D. - Falleció el 18-I-1980. C.A.S.R. y B.P.- Miguel Angel Pizarro y señora, participan con pesar su fallecimiento e invitan al sepelio de sus restos.
19|1|F|68778|19|1

CARLOS LUJAN WILLIAMS - Q.E.P.D. - Falleció el 18-I-1980. C.A.S.R. y B.P.- Vicchi y Asociados - Abogados, participa con pesar su fallecimiento e invita al sepelio de sus restos.
19|1|F|68778|19|1

CARLOS LUJAN WILLIAMS - Q.E.P.D. - Falleció el 18-I-1980. C.A.S.R. y B.P.- Cataldo Mari y Sra., participan con pesar su fallecimiento e invitan al sepelio de sus restos.
19|1|F|68778|19|1

CARLOS LUJAN WILLIAMS - Q.E.P.D. - Falleció el 18-I-1980. C.A.S.R. y B.P.- Raúl Guillermo Rosselot y Sra., participan con pesar su fallecimiento e invitan al sepelio de sus restos.
19|1|F|68778|19|1

CARLOS LUJAN WILLIAMS - Q.E.P.D. - Falleció el 18-I-1980. C.A.S.R. y B.P.- Oscar Valentín Capone y familia, participan con pesar su fallecimiento e invitan al sepelio de sus restos.
19|1|F|68778|19|1

CARLOS LUJAN WILLIAMS - Q.E.P.D. - Falleció el 18-I-1980. C.A.S.R. y B.P.- Vicente Caballer y familia, Juan Fernando Mai y familia, Arturo Agustín Buscemi y familia y Florencio Martín y familia, participan con pesar su fallecimiento e invitan al sepelio de sus restos.
19|1|F|68778|19|1

CARLOS LUJAN WILLIAMS - Q.E.P.D. - Falleció el 18-I-1980. C.A.S.R. y B.P.- Alfredo Verdaguer y Sra., participan con pesar su fallecimiento e invitan al sepelio de sus restos.
19|1|F|68778|19|1

CARLOS LUJAN WILLIAMS - Q.E.P.D. - Falleció el 18-I-1980. C.A.S.R. y B.P.- Gino Aloisio y Sra., participan con pesar su fallecimiento e invitan al sepelio de sus restos.
19|1|F|68778|19|1

CARLOS LUJAN WILLIAMS - Q.E.P.D. - Falleció el 18-I-1980. C.A.S.R. y B.P.- Carlos Torelli y Sra., participan con pesar su fallecimiento e invitan al sepelio de sus restos.
19|1|F|68778|19|1

CARLOS LUJAN WILLIAMS - Q.E.P.D. - Falleció el 18-I-1980. C.A.S.R. y B.P.- José Oscar García y Sra., participan con pesar su fallecimiento e invitan al sepelio de sus restos.
19|1|F|68778|19|1

CARLOS LUJAN WILLIAMS - Q.E.P.D. - Falleció el 18-I-1980. C.A.S.R. y B.P. - Mario Eduardo Ragazzone y flia., participan con profundo pesar el fallecimiento del padre de sus estimados amigos Carlos Francisco y Alberto.
19|1|C|625|19|1

CARLOS LUJAN WILLIAMS - Q.E.P.D. - Falleció el 18-I-1980 C.A.S.R. y B.P. - Horacio A. Bermejo, Liliana Polito de Bermejo, Pedro Juan Bermejo, Cristina Hilger de Bermejo, Alfredo Navarro y Ana María Bermejo de Navarro, participan su fallecimiento.
19|1|C|697|19|1

CARLOS LUJAN WILLIAMS - Q.E.P.D. - Falleció el 18-I-1980. - C. A. S. R. y B. P. - Arnaldo Gossos y Sra., Francisco Peña y Sra., participan con profundo pesar su fallecimiento.
19|1|F|68761|18|1

CARLOS LUJAN WILLIAMS - Q.E.P.D. - Falleció el 18-I-1980. - C. A. S. R. y B. P. - Oscar Alonso, participa su fallecimiento e invita al sepelio de sus restos.
19|1|C|68761|19|1

CARLOS LUJAN WILLIAMS - Q.E.P.D. - Falleció el 18-I-1980. - C. A. S. R. y B. P. - Agrícola San Isidro, Celestino Abraham y Sra., Raúl Abraham y Alberto Abraham y Sra., participan sus fallecimiento e invitan al sepelio de sus restos.
191F68761191

CARLOS LUJAN WILLIAMS - Q.E.P.D. - Falleció el 18-I-1980. - C. A. S. R. y B. P. - John A. Walker S.A. participa con pesar su fallecimiento e invita al sepelio de sus restos.
19|1|F|68766|19|1

CARLOS LUJAN WILLIAMS - Q.E.P.D. - Falleció el 18-I-1980. - C. A. S. R. y B. P. - Alfredo Zavala Jurado y Olga Romanella de Zavala Jurado, Alfredo Zavala Jurado (hijo) y Nora de la Reta Vicchi de Zavala Jurado, y Miguel Setien y Alicia Zavala de Setien, participan con profundo pesar su fallecimiento e invitan al sepelio de sus restos.
19|1|C|690|19|1

CARLOS LUJAN WILLIAMS - Q.E.P.D. - Falleció el 18-I-1980. - C. A. S. R. y B. P. - Sergio Rodríguez y Flia., participan con profundo pesar su fallecimiento e invitan al sepelio de sus restos.
19|1|F|687[illegible]|19|1

CARLOS LUJAN WILLIAMS - C. A. S. R. y B. P. - Q.E.P.D. - Falleció el 18-I-1980. Peña Hermanos Sociedad Anónima participa con profundo dolor su fallecimiento y ruega elevar una oración por su eterna memoria e invitan al sepelio de sus restos.
19|1|F|68759|20|19|1

CARLOS LUJAN WILLIAMS - Q.E.P.D. - Falleció el 18-I-1980. - C. A. S. R. y B. P. - Danilo De Pellegrin y Flia., participan con pesar su fallecimiento e invitan al sepelio de sus restos.
19|1|F|68766|19|1

CARLOS LUJAN WILLIAMS - Q.E.P.D. - Falleció el 18-I-1980. C.A.S.R. y B.P. - Contador Alberto J. Anta y señora, participan con pesar su fallecimiento e invitan al sepelio de sus restos.
19|1C|712|19|1

CARLOS LUJAN WILLIAMS - Q.E.P.D. - Falleció el 18-I-1980. C.A.S.R. y B.P. - Licenciado Oscar Armando Bacha y señora participan con profundo pesar su fallecimiento e invitan al sepelio de sus restos.
19|1C|712|19|1

CARLOS LUJAN WILLIAMS - Q.E.P.D. - Falleció el 18-I-1980. C.A.S.R. y B.P. - Gino A. Aloisio y Flia., participan su fallecimiento e invitan al sepelio de sus restos.
19|1|C|719|19|1

CARLOS LUJAN WILLIAMS - Q.E.P.D. - Falleció el 18-I-1980. Horacio A. Le Donne y Flia., participan su fallecimiento e invitan al sepelio de sus restos.
19|1|C|720|19|1

CARLOS LUJAN WILLIAMS - Q.E.P.D. - Falleció el 18-I-1980. Cdor. Francisco Alfredo Di Nardo y Cdor. Raúl Gómez Gascón, participan con pesar su fallecimiento e invitan al sepelio de sus restos.
19|1|C|711|19|1

CARLOS LUJAN WILLIAMS - Q.E.P.D. - Falleció el 18-I-1980. Luis Mario Chaluleu y Sra., Miguel Armando Brandi y Sra., Juan Carlos Brandi y Sra., participan su fallecimiento e invitan al sepelio de sus restos.
19|1|C|710|19|1

CARLOS LUJAN WILLIAMS - Q.E.P.D. - Falleció el 18-I-1980. C.A.S.R. y B.P. - Juan José Benvenuto y Flia., participan su fallecimiento e invitan al sepelio de sus restos.
19|1|C|714|19|1

CARLOS LUJAN WILLIAMS - Q.E.P.D. - Falleció el 18-I-1980. C.A.S.R. y B.P. - Rufino Díaz y Flia., participan con pesar su fallecimiento e invitan al sepelio de sus restos.
19|1|C|715|19|1

CARLOS LUJAN WILLIAMS - Q.E.P.D. - Falleció el 18-I-1980. C.A.S.R. y B.P. - Las familias de Elso y Domingo Petrich participan con pesar su fallecimiento e invitan al sepelio de sus restos.
19|1|C|716|19|1

CARLOS LUJAN WILLIAMS - Q.E.P.D. - Falleció el 18-I-1980. C.A.S.R. y B.P. - M. R. Giménez y Cía. Máquinas de Oficina, participa con dolor su fallecimiento e invita al sepelio de sus restos.
19|1|C|717|19|1

JUAN BAUTISTA LAUNES. - Q.E.P.D. - Falleció el 18-I-80. C.A.S.R. y B.P. - Su esposa: María Concepción Cichelli; hijos: Juan Francisco, Ricardo Segundo, María Filomena, Ester, Teresa y Carlos Daniel; hijos políticos: Eufemia Arcelia Vega, Susana Imbert, Estela; sobrinos, nietos y demás deudos participan su fallecimiento e invitan al sepelio hoy a las 19 al cementerio de Capital. Casa mortuoria: Ameghino 353, Ciudad. Servicio: Cochería San Miguel. 9 de Julio 734. Ciudad.
19|1|C|704|19|1

JUAN BAUTISTA LAUNES. - Q.E.P.D. - Falleció el 18-I-80. C.A.S.R. y B.P. - María Cristina Casals y Flia., participan con profundo dolor el fallecimiento del padre de sus queridos amigos e invitan al sepelio de sus restos.
19|1|C|709|19|1

JUAN BAUTISTA LAUNES. - Q.E.P.D. - Falleció el 18-I-80. Sus vecinos Eriberto Fernández y Flia., Francisco Molina, Dolores Vda. de Andrade, Teresa Espadaro, Carlos Bruno, Antonio Rahulin, César Quiroga, Silvio Busalli César Moreno, Martínez, Pablo Fernández y Víctor Torino, Mercedes y Oscar Rodríguez participan su fallecimiento.
19|1|C|619|19|1

MARIA G. PEREZ DE COBAS. Q.E.P.D. - Falleció el 18-I-80.- Sus hijas Angélica y Raquel Cobas; sus nietos: Rodolfo y Juan C. Puigdengolos y flias., participan con profundo dolor su fallecimiento e invitan al sepelio de sus restos.
19|1|C|713|19|1

MARIA G. PEREZ DE COBAS. Q.E.P.D. - Falleció el 18-I-80.- Su nieto político: Alfredo Altanilla y flia., participan con profundo dolor su fallecimiento e invitan al sepelio de sus restos.
19|1|C|913|19|1

MARIA GREGORIA PEREZ DE COBAS Q. E. P. D. - Se durmió en la Paz del Señor el 18-I-1980. - C.A.S.R. y B.P. - Su hijo político: Ernesto J. Montero y flia. y demás deudos, participan su fallecimiento e invitan al sepelio hoy a las 11 hs. en el cementerio de la Capital. Casa mortuoria: Sala Velatoria San Martín, San Martín 437 Ciudad. Tel. 242359. Servicio Casa Cochería San Martín.
19|1|F|68768|19|1

ROBERTO RAMOS. - Q. E. P. D. - Falleció el 18-I-1980. - Ramón Carrizo y Pablo Martín y sus respectivas familias participan con pesar el fallecimiento de su vecino y amigo e invitan al sepelio de sus restos.
19|1|F|68769|19|1

ALBERTO RAMOS. - Q.E.P.D. Falleció el 18-I-80. - C.A.S.R. y B.P. - Su esposa: Luisa Brunetto; su madre: Carmen Blanco; sus hijos: Santiago y Lucy; sus hijos políticos: Olga Distéfano, Domingo Cavaña; sus hermanas: Luisa, Fátima, Blanca, Margarita y Yolanda; hermanos políticos: Antonio Yatib, Jorge Jure, Carlos Martínez y Héctor; sobrinos, primos y demás familiares, participan su fallecimiento e invitan al sepelio de sus restos al cementerio de Maipú, hoy a las 10, Casa mortuoria Bandera Nacional 135, Barrio Castañeda, Coquimbito, Maipú. Cochería Timonieri, Calderón y López. Ozamis 699, Maipú. Tel. 972256.
19|1|F|68797|19|1

ORESTE MUSSO Q. E. P. D. - Falleció el 18-I-1980. - C.A.S. R. y B.P. - Sus hijos: José y Yolanda; hija política: Adela Andrade; nietos: Osvaldo Fernando y Alejandro Daniel,sobrinos y demás deudos participan su fallecimiento e invitan al sepelio hoy a las 18, cementerio Capital. Casa mortuoria: Martín Palero 82, Ciudad. - Servicio cochería San Miguel. 9 de Julio 734, Ciudad.
19|1|C|821|19|1

DELFINA ROMUALDA PALACIO DE REYNOSO - Q. E. P. D. - Falleció el 18-I-1980 - C. A. S. R. y B. P. - Su esposo: Arnoldo Domingo Reynoso; hermanos: Pablo, José, Ricardo, Alberto y Francisco; padre político: Eleodoro Reynoso; hermanos políticos, primos, sobrinos y demás deudos participan su fallecimiento e invitan al sepelio hoy a las 18 en el cementerio de Guaymallén. Casa mortuoria Río Pilcomayo 855, Bº Capilla del Rosario. Servicio Boschín Hnos. T. 260428. Villa Nueva.
19|1|F|68890|19|1

DELFINA ROMUALDA PALACIO DE REYNOSO - Q. E. P. D. - Falleció el 18-I-
Su hermana política: Laura Arcalde y Alicia Brancelli; sobrinas: Mirta Luján de Lucero y Rosa Luján de Quiroga; sobrinos políticos: Luis Lucero y Oscar Quiroga y su prima: Flora de Espinoza participan con pesaf su fallecimiento e invitan al sepelio de sus restos.
19|1|F|68791|19|1

VICENTINA DE CHILLEMI - Q.E.P.D. - Falleció el 11-I-80 Familias de: Toledo, Castro, Alvarez, Carrera, Caldera, Jofré, Díaz, Pérez, Gallelli, Maradona, Cacciagena, Postizi, Leva, Tasteri, Porcario, Del Baso, Ibazeta, Pagliari, Solanes, Lucángelis, participan con profundo pesar su fallecimiento e invitan al sepelio de sus restos al cementerio de Maipú, hoy a las 10, Casa mortuoria Bandera Nacional 135, Barrio Castañeda, Coquimbito, Maipú. Cochería Timonieri, Calderón y López. Ozamis 699, Maipú. Tel. 972256.
19|1|F|68797|19|1

CARLOS LUJAN WILLIAMS - Q.E.P.D. - Falleció el 18-I-1980. - C. A. S. R. y B. P. - Arnaldo Gossos y Sra., Francisco Peña y Sra., participan con profundo pesar su fallecimiento.
19|1|F|68761|18|1

GUADALUPE DEL CARMEN CORTEZ DE FERNANDEZ - Q. E. P. D. - Falleció el 18-I-1980 - C. A. S. R. y B. P. - Sus hijos: Ramón, Virginia, Filomena, Beatriz y Manuel; hijos políticos: Néstor Romero, Jorge Echenique, Angel Escudero, Dolores Atencio y Honorinda Flores, primos, sobrinos, nietos, bisnietos y demás deudos participan su fallecimiento e invitan al sepelio hoy a las 11 en el cementerio de Guaymallén. Casa mortuoria: Ropolo s/n. Buena Nueva. Servicio Cochería Boschiín Hnos. Villa Nueva. Tel. 260426.
19|1|F|68792|19|1

RAMONA JOSEFINA ROJAS - Q.E.P.D. - Falleció el 18-I-80. Su esposo: Juan de la Cruz Flores; hijos: Ricardo, Juan, Velina Sonia, María Rosario, Mónica y Patricia; hermanos políticos: Eva, Ester, Rosa, Pedro, Marcelo, sobrinos y demás familiares participan su fallecimiento e invitan al sepelio de sus restos hoy a las 17, en el cementerio de la Capital. Casa mortuoria: Remedios Escalada 3150, Las Heras. Servicio Cochería Mendoza. Roca 53, Las Heras. Teléfono 254943.
19|1|F|68787|19|1

ANTONIA LUCIA SEGURA DE ORTEGA, - Q.E.P.D. - Falleció el 18-I-80. - C.A.S.R. y B.P. - Su esposo: Alejandro Ortega; sus hijas: Lidia, María Ester y Marta Dolores; sus hijos políticos: Fulvio Cattappan, Francisco Roskin y Juan Henríquez; sus nietos: Silvana, Leonardo y Pablito, hermanos, hermanos políticos, sobrinos, primos y demás familiares, participan su fallecimiento e invitan al sepelio de sus restos al cementerio de Maipú, hoy a las 11. Casa mortuoria: Padre Vera 414, Maipú. Cochería Timonieri, Calderón y López. Ozamis 699, Maipú. Teléf. 972256.
19|1|F|68793|19|1

ANTONIA LUCIA SEGURA DE ORTEGA, - Q.E.P.D. - Falleció el 18-I-80. - C.A.S.R. y B.P. - Su desconsolada hija: Marta; su hijo político: Juan Henríquez; su nietito: Paulito; Antonio Henríquez y Sra.; Norberto Manganelli y familia., participan con gran pesar su fallecimiento e invitan al sepelio de sus restos.
19|1|F|68798|19|1

ANTONIA LUCIA SEGURA DE ORTEGA, - Q.E.P.D. - Falleció el 18-I-80. - C.A.S.R. y B.P. - Sus hermanos: José, María, Elvira, Francisco y Antonio; sus hermanos políticos: Paulina Curiel, Francisco Pedroza, Bernabé Lucero, Elena Bielak, Francisca Vaquer, participan con pesar su fallecimiento e invitan al sepelio de sus restos.
19|1|F|68795|19|1

ANTONIA LUCIA SEGURA DE ORTEGA, - Q.E.P.D. - Falleció el 18-I-80. - C.A.S.R. y B.P. - Sus sobrinos: Yolanda, Ana, Juan, Francisco, Clara, Oscar, Mario, Norma, José, Marta, Mirta, Rubén, Miryam, Estela; sus sobrinos políticos: Juan, Julio, Carmen, Mabel, Isabel, Gladys, Héctor, Mabel, Orlando y Jorge, participan su fallecimiento e invitan al sepelio de sus restos.
19|1|F|68796|19|1

ANTONIA LUCIA SEGURA DE ORTEGA, - Q.E.P.D. - Falleció el 18-I-80. - C.A.S.R. y B.P. - Sus desconsolados primos: Italo y Leonor De Monte y familia, participan con pesar el fallecimiento de su dilecta prima e invitan al sepelio de sus restos.
19|1|F|68796|19|1

ANTONIA LUCIA SEGURA DE ORTEGA, - Q.E.P.D. - Falleció el 18-I-80. - C.A.S.R. y B.P. - Familia Roskin Calascione, participa con pesar el fallecimiento de la Sra. madre política de su hijo Francisco Edgar e invita al sepelio de sus restos.
19|1|F|68796|19|1

ANTONIA LUCIA SEGURA DE ORTEGA. - Q.E.P.D. - Falleció el 18-I-80. - C.A.S.R. y B.P. Rinaldo Cattappan y Sra., participan con pesar el fallecimiento de la madre política de su hijo Fulvio Cayetano Cattappan e invitan al sepelio de sus restos.
19|1|F|68796|19|1

ANTONIA LUCIA SEGURA DE ORTEGA, - Q.E.P.D. - Falleció el 18-I-80. - C.A.S.R. y B.P. - Santos Eusebio Ferramola y flia. y sus hijos: Santos Jacinto, Oscar Enrique, Ignacio Hernán, Carlos Horacio y Raúl Ernesto y sus respectivas familias, participan con pesar el fallecimiento de su apreciada amiga e invitan al sepelio de sus restos.
19|1|F|68796|19|1

ANTONIA LUCIA SEGURA DE ORTEGA, - Q.E.P.D. - Falleció el 18-I-80. - C.A.S.R. y B.P. - Sus vecinos: Elida de Mancinelli, Tito Martínez, Tomás Barrera, María de Abraham, Olga de Lucero, Daniel Espinosa, Santiago Feliciani, Segundo Espinosa, Abdón Japaz, José Fozzatti, Isaac Frías, Oscar Cerezo, y Dino Pongetti y sus respectivas familias, participan con pesar el fallecimiento de su apreciada amiga e invitan al sepelio de sus restos.
19|1|F|68796|19|1

PARTICIPACIONES

LUIS MODESTO ROJAS
(Lucho)
Q.E.P.D.
Falleció trágicamente en Santa Fe el 17-I-1980

Su desconsolada esposa: Susana García; sus hijitos: Ariel y Gustavo; sus padres: Roberto Rojas y Rosario Fernández; sus hermanos: Alberto Rojas y Elsa de los Santos; madre política: Denita Vda. de García; sobrinos: Andrea, Gastón, Martín y Pedrito Rojas y demás familiares, participan con profundo dolor su fallecimiento e invitan al sepelio hoy, 11 horas en el cementerio de Capital. Casa mortuoria: Espejo 833, Las Heras.
19|1|F|68780|19|1

LUIS MODESTO ROJAS (Lucho) - Q. E. P. D. - Falleció trágicamente en Santa Fe el 17-I-1980.- Sus tíos: Sergio Benavides y señora Francisca Sánchez de Benavides; sus primos: Héctor Benavides y Flia., Juan C. Benavides y Flia., Martha Benavides de Molina y Francisco Molina y Flia., participan con profundo dolor su fallecimiento e invitan al sepelio de sus restos.
19|1|F|68783|19|1

LUIS MODESTO ROJAS (Lucho). - Q.E.P.D. - Falleció trágicamente en Santa Fe el 17-I-1980 - Sus tíos: Antonio Fernández y Flia., Gumersindo Fernández y Flia., Francisca Vda. de Facus y Flia., Eloy Fernández y Flia., Ramón Fernández y Flia. y Gerónimo Fernández participan con profundo pesar su fallecimiento e invitan al sepelio de sus restos.
19|1|F|68783|19|1

LUIS MODESTO ROJAS (Lucho) - Q. E. P. D. - Falleció trágicamente en Santa Fe el 17-I-1980.- Sus tías: Gerónima M. de García y Flia., y Berta De Baggis de García, participan con profundo pesar su fallecimiento e invitan al sepelio de sus restos.
19|1|F|68783|19|1

LUIS MODESTO ROJAS (Lucho) - Q. E. P. D. - Falleció trágicamente en Santa Fe el 17-I-1980.- Sus primos: Iván Pedroza y Flia., Tomás Serrano y Flia., Ramón Facus y Flia., Juan Carlos Facus y Flia., Héctor Facus y Flia., Antonio Fernández, Manuel Fernández y Flia., Eduardo Fernández y Flia., Elida de Cruz y Flia., Héctor Gómez y Flia., participan con profundo p

Guaymallén

Agua potable y redes cloacales en Dorrego

GUAYMALLEN. — Una información proporcionada por la comuna consigna la solución dada a los problemas originados en jurisdicción del distrito Dorrego, por el abandono que una empresa privada hiciera varios meses atrás, de los trabajos de instalación de redes de aguas potable y de cloacas en calles Alem, tramo Juan Gualberto Godoy a Adolfo Calle, y Joaquín V. González, en el trayecto que va desde Dorrego a Guayaquil.

El esfuerzo y acción mancomunada de la Municipalidad, que aportó personal (mano de obra común) y parte de los materiales; de Obras Sanitarias de la Nación-Divisional Mendoza, con personal especializado y de los vecinos de esas áreas, que contribuyeron con parte de los materiales, posibilitó en un término prudencial la conclusión de las obras de ampliación de redes cloacales y distribuidoras de agua corriente, poniendo fin a la anómala situación soportada por esas familias. Las cañerías han sido colocadas y las arterias habilitadas al tránsito.

Estas aspiraciones concretadas, de carácter comunitario, encontraron gestión por expediente municipal Nº 27344-V-79 y nota Nº 92958 y expediente Nº 24429-G-R. Cuyo-79, del ámbito de Obras Sanitarias de la Nación.

Solución para problemas de agua potable

GUAYMALLEN. — Ante la inquietud trasmitida por los vecinos de calle Murialdo y sectores adyacentes, entre carril Godoy Cruz y avenida Bandera de los Andes, de Villa Nueva, por la falta de agua potable que desde tiempo atrás se produce, la Dirección de Gobierno y Administración de la comuna se contactó inmediatamente con Obras Sanitarias de la Nación —pese a no ser el problema de competencia municipal—, exponiendo la situación creada en esa área. Como respuesta, recibió la posibilidad de refuerzo del servicio.

Sobre el tema y acerca del uso que suele hacerse del líquido con motivo de la época estival, las autoridades municipales acuden a la solidaridad de la población para resaltar que el derroche de agua dificulta que la generalidad reciba el beneficio de una prestación eficiente.

Solicitóse a las familias del ámbito departamental para que cooperen evitando el uso excesivo del agua; reparando las pérdidas originadas en desperfectos de canillas y artefactos en general y determinando todos los recaudos encuadrados en los alcances y posibilidades de los usuarios.

Departamentales

Momentos previos a la partida del primer contingente de niños que participa en una serie de campamentos educativos.

Campamento educativo se realiza en Potrerillos

GUAYMALLEN. — Partió desde la municipalidad hacia el "Valle del Sol", Potrerillos, el primer contingente de niños que inicia la serie de campamentos educativos organizados por la dirección de Gobierno y Administración de la comuna para hijos de obreros y empleados municipales y pequeños de la comunidad departamental.

En la explanada central de la sede comunal en Villa Nueva, sobre avenida Libertad, el grupo fue despedido por el secretario de Obras y Servicios Públicos a cargo del despacho de intendencia, ingeniero Rodolfo Jorge Martedí; por el vicario episcopal del Arzobispado de Mendoza, monseñor José Manzano, que es miembro de la Congregación de los Padres Josefinos de Murialdo; por el director de Gobierno y Administración, doctor Pedro José Giunta; la jefa del departamento de Promoción de la Comunidad, señora Mafalda Romano de Lamacchia; funcionarios y personal municipal, padres, familiares y amigos.

Treinta y cuatro niños entre ocho y diez años integran este primer grupo que durante tres días y medio permanecerán en el refugio e instalaciones que el Instituto Leonardo Murialdo posee en el "Valle del Sol", cedidas especialmente para esta oportunidad. Realizarán caminatas, ascensiones, actividades recreativas y manuales, adquirirán nociones de sobrevivencia y de primeros auxilios, efectuarán fogones y juegos recreativos, todo ello complementado con estrechamiento de lazos de amistad y espíritu de solidaridad.

Los acompañan como colaboradores Eliseo Paredes y familia, Nancy Miriam Peralta, Omar Walter Castillo y Gustavo Reinaldo Lamacchia, y como director del campamento, el profesor nacional de Educación Física, Raúl Magiarate, contratado por la municipalidad.

Monseñor José Manzano oficiará una misa en acción de gracias previo al retorno del contingente.

Escuela de karate-do

GUAYMALLEN. — El próximo 5 de febrero, se iniciará el ciclo lectivo del corriente año, en la Escuela Municipal de Karate-Do. Ese mismo día comenzarán las inscripciones, las que, al igual que las clases, tendrán lugar en su sede habitual de la Asociación Vecinal de Villa Nueva, en calle Pedro del Castillo y Victoria, todos los lunes, martes y jueves, de 20.30 a 22.30.

Como requisitos, se exige a los aspirantes ocho años inicialmente, para hombres y mujeres. Si son menores de 18 años, deberán traer autorización escrita de sus padres, tutores y/o responsables. Además, dos fotos-carnet y documentos de identidad.

Las clases estarán a cargo de Julio Héctor Abdala, primer Dan.

Turistas tendrán descuentos con una credencial

GUAYMALLEN. — Una iniciativa de la comuna de Guaymallén será puesta en marcha el miércoles 23 de enero. Desde esa fecha estarán a disposición de restaurantes y establecimientos vitivinícolas de este departamento, los formularios o convenios de adhesión al sistema que implementará esa dependencia municipal, denominado "Credencial de Turista de Guaymallén".

Dentro de la campaña de promoción turística encarada por la comuna, las personas que visiten Guaymallén podrán, presentando esa credencial, concurrir a restaurantes y bodegas adheridos, pagando su consumición con descuentos especiales.

La atención en la Dirección de Gobierno y Administración para firmar el convenio es de 7.15 a 13.30 y en ella también se suministrarán detalles ampliatorios.

Luján

Sociales

Casamiento - LUJAN. — El sábado 26, a las 20, en la parroquia Santa Clara, de Buenos Aires, será consagrado el casamiento de la señorita Susana M. Poggio Mosconi con el señor Angel M. Alferi Di Giovanni. Actuarán como padrinos el señor Salvador Poggio y señora María Esther Mosconi y el señor Felipe Alferi y señora Josefina Di Giovanni.

Viajeros - LUJAN. — A Merlo, San Luis, el señor Horacio Jacinto Cisterna y familia.

Maipú

Hay cauces obstruidos en Fray Luis Beltrán

Una vista de las acequias taponadas en el radio urbano de Fray Luis Beltrán.

MAIPU. — En el casco urbano, de Fray Luis Beltrán, se puede observar el mal estado en que se encuentran las acequias.

Hace poco tiempo, los vecinos de esta localidad sufrieron los inconvenientes del estancamiento de agua en sus acequias y calles debido a las lluvias, lo que por falta de drenaje saturó el suelo permeable. La Municipalidad, ante la gravedad del problema, meses atrás, limpió y canalizó algunas de las acequias. Hoy el problema puede repetirse. Las lluvias son continuas y la mayoría de los cauces están taponados. Si bien existe una cuadrilla de obreros municipales trabajando en el sector, manifiestan los vecinos, que éstos realizan la tarea lentamente, limpiando de malezas los cauces sin destapar los puentes y muchos de ellos llevan varios años tapados. Además muchas de las acequias casi han desaparecido y se hace necesario profundizarlas; otras ya no existen y es imprescindible construirlas de nuevo, para encauzar el líquido y permitir una fluida circulación del agua.

Educacionales

MAIPU. — Instituto Secundario de Rodeo del Medio. — Está abierta la inscripción para alumnos primarios y secundarios en las siguientes especialidades de este instituto: Perito Mercantil y Bachillerato con orientación docente. Además en el nivel terciario del profesorado de enseñanza elemental.

La inscripción se realizará en enero, de lunes a viernes de 9 a 12, y en febrero de 14 a 18.

Las Heras

El horario para la recolección de residuos

LAS HERAS. — La municipalidad recordó a los ocupantes de viviendas de la ciudad cabecera y distritos, que la recolección e residuos domiciliarios se hace en base a horarios y recorridos fijados para cada sector. Ese procedimiento es permanente, de manera que no induce a error.

No obstante, la Dirección Municipal de Servicios Públicos ha comprobado que a diario, a través de su personal, como así también de la Inspección General, que son numerosos los ocupantes de viviendas que exceden las previsiones normales para poner en la calle los recipientes con basura. El exagerado anticipo a la hora de paso de los vehículos recolectores crea numerosos inconvenientes a la comunidad factor acentuado en la época en que se registran altas temperaturas, como ahora. Otra actitud desaconsejable es dejarlos en la vía pública, después del servicio.

Por ello les sugieren que en lo posible reduzcan la exposición al aire libre de los desechos en la vía pública, antes y luego del paso de los automotores que los transportan, asegurando así el bienestar colectivo.

La recomendación la hace extensiva a los dueños de los perros que en libertad causan depredaciones, manteniéndolos dentro de los inmuebles, pues en aquellas condiciones hasta pueden contraer la rabia, lo que de concretarse será un atentado para sus propias familias.

Se realizan trabajos en las escuelas

LAS HERAS. — La Dirección Municipal de Inspección General, sección Saneamiento, hizo público que como lo hace habitualmente en las épocas de receso de clases en los establecimientos educacionales del departamento, está organizando el programa de desinsectación, desinfección y desratización de sus aulas y dependencias anexas.

Con tal motivo y para fijar el cronograma correspondiente, la dependencia comunal recibe las solicitudes respectivas las que deberán ser formuladas por escrito por el personal superior y/o directivo de cada escuela, instituto y centros educativos afines. En tal sentido, recomendó que no se incurra en demora a fin de poder atender todas las peticiones y proceder a su efectivización ordenadamente en la ciudad cabecera y distritos, estableciendo circuitos funcionales.

Requisitos para realizar obras de pavimentación

LAS HERAS.— La secretaría de Obras Públicas y Privadas de la comuna, hizo saber que son numerosas las gestiones para la pavimentación de calzadas y revestimiento de acequias de las zonas urbanas. Con tal motivo, señaló que pese a la buena voluntad de las autoridades o la urgencia que revistieren esas solicitudes, técnica y prácticamente no pueden incorporarse al programa anual de la intendencia municipal, sino cuentan con los servicios públicos domiciliarios.

Entre ellos, según las zonas, las redes matrices y conexiones individuales distribuidoras de agua corriente; de desagües cloacales y de gas. La exigencia es tanto para las áreas edificadas como para los terrenos baldíos, sin excepción. En tal sentido, las dependencias especializadas de la comuna prestan a los interesados directos el asesoramiento respectivo, evitándose así trámites inoperantes y ejecutando la urbanización integral.

Godoy Cruz

Un padrinazgo presidencial se realizará hoy

GODOY CRUZ. — Un niño del departamento recibirá hoy el padrinazgo presidencial. Se trata del pequeño Alejandro Daniel Pegolott, residente en el Barrio La Gloria.

La ceremonia religiosa del bautismo se llevará a cabo a las 17 en la parroquia La Carrodilla. En la oportunidad, el intendente de Godoy Cruz, capitán (R) Osvaldo Enrique Galli, actuará como padrino, en representación del presidente de la Nación, teniente general (R) Jorge Rafael Videla.

Desarrollan un programa recreativo

GODOY CRUZ. — El personal del Centro de Recreación y Deportes de la municipalidad está concretando el programa de verano, denominado "Deporte de amistad".

El programa consiste en actividades campestres que efectúan contingentes de hasta 70 personas y que se realizan en campings de diferentes zonas de la provincia. El siguiente grupo participante partirá el lunes próximo y estará integrado por niños de 6 a 9 años, quienes permanecerán en Potrerillos hasta el día 25. Posteriormente está previsto un campamento para damas.

Lavalle

Sociales

Cumpleaños. - LAVALLE. — Con motivo de cumplir años el niño Mauricio Gonzalo Flores, será agasajado por sus padres y familiares hoy en su residencia de Gustavo André.

Licitación para construir la plaza del barrio Don Bosco

GUAYMALLEN. — Para el 31 de enero, a las 10, llamó a licitación pública la Municipalidad. Contratará la construcción de la plaza del barrio Don Bosco, sobre la base de la documentación técnica y pliego de bases y condiciones generales preparadas por los organismos técnicos de la comuna.

Los sobres podrán ser presentados en División Compras y Suministros con los requisitos de rigor. El presupuesto oficial asciende a $ 93.105.765, mientras el valor de la carpeta llega a pesos sesenta mil.

Esta plaza ubicará entre calles Pedro Molina, Saravia y Don Bosco, del distrito Pedro Molina. En el proyecto, se han considerado solicitudes de necesidades requeridas por la Unión Vecinal del conglomerado urbano.

En la zona oeste se plantea un anfiteatro con capacidad aproximada de 350 personas, el que consta de una zona de gradas de hormigón armado ejecutadas sobre un talud de tierra que baja hasta nivel natural en la vereda norte y rodeado por muros de piedra con canteros superiores, los que a su vez, sirven como barandas que protegen las escaleras ubicadas en ambos extremos.

El escenario, enmarcado por dos volúmenes destinados a sanitarios y depósito, revestidos en piedra, finalizan en canteros del mismo material y determinan la forma circular del mismo, lo que se completa con un espejo de agua y una terraza frontal.

Hacia el centro y en la expansión de uno de los paseos internos, se ubica un juego de ajedrez. Este se encuentra rodeado de un murete de piedra que sirve de asiento a los espectadores.

Hacia el Este se ubica la zona de juego de los niños, separada de los antes mencionados por espacios verdes de considerables dimensiones. Se han respetado los niveles naturales del terreno para facilitar el riego por desborde desde las acequias perimetrales.

En los pavimentos se han utilizado combinaciones de diversos materiales naturales, destacándose las texturas y colores de éstos para brindar mayor diversidad; estos materiales son hormigón rodillado canto rodado y calcáreo rojo.

Los senderos responden a las líneas de recorrido natural, ya sea las que se producen en forma lateral como las interiores que responden a los paseos internos de la plaza a través de sus áreas forestadas.

La forestación comprende especies de hojas persistentes y caducas. Han sido seleccionadas de acuerdo con las necesidades de ubicación conformando los espacios verdes de dos distintos sectores. Se destacan tilos, formando una cortina al ámbito posterior del escenario; laurel rosa al coronamiento de la gradería; liquidámbar en un costado del tablero de ajedrez, y bordeando uno de los senderos interiores, jacarandá, sobre el prado de los juegos para niños. Aromos dividiendo los espacios de juegos de niños y anfiteatro; robles y pinos conformando los macizos verdes.

Completan el estudio paisajístico algunas variedades de arbustos y plantas ornamentales, entre las que se destacan: pitosporum, cola de novia, grataegus, magnolia japonesa, santarrita, hiedra y madreselva (en canteros elevados) y rosales.

La iluminación se ha considerado para dos áreas de diferentes usos. El sector cultural acciona en forma independiente y otro sector unido a la red de alumbrado público.

Se han previsto faroles de destacado diseño a luz de mercurio dispersas en toda la plaza.

San Juan

El gobernador comenzó el diálogo con los viñateros

SAN JUAN. — Con motivo de las próximas elecciones en la Corporación Agro Vitícola Industrial y Comercial (CAVIC) para designar un directorio, y concretamente delegados para reelegir los representantes del sector privado, que se harán el 9 de febrero, el gobernador inició una serie de diálogos con viñateros. La primera reunión tuvo lugar con los productores de Pocito, Rawson y Sarmiento.

El brigadier Angel Manuel Zamboni hizo importantes anuncios en torno al futuro de la Corporación, afirmando que "será entregada a sus legítimos dueños, en condiciones de producir y comercializar, saneada y sin deudas. En cuanto al quebranto estimado en más de 60 millones de dólares, será cubierto, con aportes del gobierno Nacional, reintegrables o no, o de otra manera que aún no se tiene bien establecida".

Opinó luego que la vigencia de la CAVIC se intensificará ahora dada la concentración de capitales que se observa en la industria vitivinícola.

Aseguró que el Estado provincial se desvinculará totalmente de la Corporación en forma paulatina, dará garantías a los elaboradores a "maquila", pero no comercializará el vino durante la próxima cosecha.

Seguidamente se mantuvo un diálogo con los productores que asistieron a la reunión. El presidente de la Federación de Viñateros de San Juan, doctor Onofre Sansó, exhortó a los productores a mantenerse unidos para salvar a la industria alrededor de la cual gira la economía de la provincia. Opinó que, pese a los altibajos que se han presentado, existen hechos positivos, como la existencia de vasija vinaria cuyo volumen alcanza a los 350 millones de litros.

El Centro Cívico

En otro orden el gobernador Zamboni formuló otras declaraciones al periodismo, aludiendo a otros temas de actualidad. Respecto al Instituto dijo: "Hemos reclamado insistentemente su normalización, para permitir una participación real de las provincias, cosa que no ocurre, para corregir, fundamentalmente, aquello en lo que el Instituto falla: el control de la genuinidad de los vinos".

El gobernador anunció que en el presente mes la administración pública cobrará con aumento del 25 por ciento. En 1980 se reiniciarán las obras del Centro Cívico y se construirá el servicio de urgencia del hospital Rawson.

Existen, afirmó también, 23 pedidos de radicación de nuevas industrias, de acuerdo con la ley de promoción, los que se hallan demorados en la Secretaría de Desarollo Industrial de la Nación.

Respondiendo al tema de la producción de tomate, que está en crisis, dijo que la empresa Cancay, que está siendo licitada para su traspaso al sector privado, elaborará tomate este año con el fin de salvar la producción de Jachal y Calingasta que, de otra manera, no tendría colocación.

Para superar el déficit energético, la provincia va a construir, buscando directamente su propia financiación, tres turbinas vinculadas al dique de Ullún, con una potencia de 45 megavatios. Las obras comenzarán este año.

Se dará cumplimiento al plan de reconstrucción de 12 mil viviendas.

Informan sobre una nueva línea de préstamos

SAN JUAN. — El Banco Nacional de Desarrollo informó a las empresas industriales y mineras que ha implantado una línea de préstamos de evolución a mediano y largo plazo, con destino a la recomposición de la estructura financiera y como complemento de los préstamos a corto plazo para evolución.

Los nuevos plazos se otorgan a plazos que podrán extenderse a cinco años, con amortizaciones semestrales de capital y pago mensual de los intereses vencidos con tasa fluctuante. La tasa actual es del 80,59 por ciento.

Los montos se determinarán en función de las necesidades de la empresa y en forma proporcional a su responsabilidad patrimonial. El banco determinará la garantía de cada operación.

El gobernador se reunirá hoy con viñateros

SAN JUAN. — El gobernador, brigadier Zamboni se reunirá con viñateros hoy a las 10 en la Bodega CAVIC para dialogar sobre los problemas actuales y el futuro de la corporación. El acto se hará en el establecimiento de Tucumán y Benavidez y no en la Facultad de Filosofía, como se había anunciado.

Gracias
Espíritu Santo
POR LOS FAVORES RECIBIDOS
M. D. de F.
19|1|F|68177|19|1

Económicas

Mercado de valores

Nuevas fluctuaciones del oro. Desfavorable jornada bursátil

No obstante ser el último día de la semana, normalmente una jornada de tranquilidad y estabilidad, no hubo sosiego para el oro que al iniciar la jornada en París, Zurich y Londres cotizó por encima de los 800 dólares fijando récords sucesivos y siguiendo lo sucedido el día anterior en Nueva York. Pero en el mercado de esta última ciudad al iniciar posteriormente las operaciones (por la diferencia horaria) los precios decrecieron hasta ubicarse siempre por encima de la barrera de los 800 dólares pero sin subas espectaculares.

La situacion como siempre repercutió constantemente en nuestro mercado donde se aguarde con nerviosismo sino una caida un regreso a la normalidad a través de una estabilización o en su caso una evolución logica y no especulativa. Al parecer todo depende de las noticias cuando no las versiones sobre la situación politica internacional.

En el sector financiero las tasas ofrecidas a los inversores se mantienen en su tendencia bajista principalmente en Buenos Aires, en un ambiente de gran liquidez. No obstante en Mendoza donde en la antevispera parecieron estables, las proporciones de la baja son mucho más moderadas.

Nuevamente el Banco de la Nación anunció ayer —y vuelve a ser "punta"— reducciones tanto en sus tasas pasivas como activas colocando en las primeras un nuevo "piso" del 67 por ciento en los ofrecimientos en los 30,60 días, es decir un punto menos de la tasa de ayer. En los demas plazos de 90, 120, 150 y 180 días lo hara en un 68 por ciento. En las activas las tasas seran: 60 días el 76 por ciento; 60 días el 73; 90 el 70; 120 el 67; 150 el 64 y 180 el 62.

La tendencia parece ser así muy definida y ya se estima para marzo que se estara finalmente en la tasa del 5 por ciento mensual teniendo en cuenta siempre la liquidez y tomando como experiencia concretamente la baja que se dio también en la tasa de corte en la captacion del Estado en la última licitación de Letras. Se produjo ayer una jornada de evidente desinterés y de clima pesado en el Mercado de Valores de Buenos Aires donde luego de varios días de firmeza, y dos sostenidos, aun neutralizando las actitudes de toma de ganancias, ayer la rueda resultó netamente desfavorable.

En titulos públicos, en cambio, como sucedió prácticamente en toda la semana se mantuvo la firmeza.

El dólar tuvo mayor demanda y así evolucionó también luego de varios días de estabilidad mientras en el sector oficial se volvió a la suba de dos pesos diarios.

No hubo actividad, como es habitual los viernes en el Mercado de Haciendas de Liniers.

Títulos públicos

En el Mercado de Valores de Mendoza no se operó ayer con títulos públicos. En su similar de Buenos Aires los Valores Nacinales Ajustables cotizaron nuevamente con firmeza, por tercer día consecutivo: la segunda serie no tuvo cambios al quedar a 24 mil; la tercera a 7.320 ganó 130 puntos el 1,8 por ciento; la cuarta a 5 mil mejoró 130 puntos el 2,67 por ciento y la cuarta segunda emisión a 3.285 subió 55, el 1,7 por ciento.

Los Bonos de Interés Variable, BONIVA, cotizaron así: la primera serie al 106,20 por ciento, ganó 0,2 puntos el 0,19 por ciento; la segunda al 106,50 por ciento, subió 0,2 puntos, el 0,19 por ciento; la cuarta al 115,50 por ciento ganó medio punto, el 0,43 por ciento y la quinta al 106,30 por ciento, mejoró 0,10 puntos, el 0,09 por ciento.

Los Bonos Externos tuvieron este cierre: sin cambios las series 1975 y 1976 a 166 mil y 170 mil y la de 1977 perdió cuatro mil puntos, el 2,3 por ciento, al cerrar a 170 mil.

El dólar

En el Mercado Libre de Cambios del Banco de la Nación Argentina el dólar giro volvió a calorarse en el día en dos pesos. En el tipo comprador cotizó a 1.642 pesos y en el vendedor a 1.649.

En billetes ganó cuatro pesos al cotizar a 1.633 y 1.643.

En las casas de cambio cotizó a 1.636 pesos a comprador y 1.643 a vendedor en Buenos Aires y subió tres pesos. En Mendoza a 1.636 y 1.652 con lo cual subió cinco pesos.

El oro

El oro volvió ayer a las fuertes fluctuaciones dentro de un clima generalizado de suba. Mientras cotizó de acuerdo con los mercados europeos estuvo en 840 y 850 dólares la onza troy a comprador y vendedor. Luego guiado por las cotizaciones en Nueva York bajó a los 810 y 815.

En el exterior

LONDRES, 18 (UPI). — Con el oro trepando por encima de los 800 dólares la onza en los mercados de Londres y Zurich, el dólar cayó en la mayoría de los mercados de cambio europeos.

El oro cerró estableciendo nuevos récords, a 835 dólares la onza en Londres y a 840 en Zurich, después de otra frenética ronda de compras especulativas en Nueva York y Hong Kong.

En un momento el metal llegó a la marca de 847 dólares la onza en Londres, después de abrir 45 dólares por encima del precio de cierre anterior. En el período de una semana el precio subió en 210 dólares la onza.

"La preocupación creciente acerca del estado de salud de Tito (el presidente de Yugoslavia) y la confusión en Irán y Afganistán todavía son las principales influencias sobre los precios del oro", dijo un comisionista de Zurich. "La toma de posición y la calma en el mercado, que son normales en el último día antes del fin de semana no se presentaron hoy. Cuanto más alto trepe el oro, peor será cuando la caída finalmente se produzca. Pero es imposible decir cuándo ocurrirá".

Mientras el oro subió, la divisa estadounidense perdió terreno en todos los mercados de cambio europeos, excepto en Francfort.

"El dólar se movió estrechamente a lo largo del día", dijo un cambista del Barclays Bank International en Londres. "Se presentó una cierta tendencia vendedora tardía debido al nerviosismo acerca de posibles acontecimientos en Afganistán e Irán".

Acciones privadas

No variaron ayer las características de la ronda del Mercado de Valores de Buenos Aires donde hubo cierta pesadez y en general clima tranquilo. Sobre el final hubo alguna recuperación por lo que se presume una mejora para el lunes. En definitiva en el balance terminó desfavorable en tanto de las acciones de 138 empresas que cotizaron sus acciones hubo 51 bajas, 35 altas y el resto quedó sin cambios.

En Mendoza se operó por 15.072.500 pesos en acciones privadas cotizando Pérez Companc a 66 y Rigolleau a 515. Con otros mercados se cerró por 1.533.600 pesos.

Cédulas Hipotecarias

Las Cédulas Hipotecarias Argentinas cotizaron ayer así, según la información del Banco Hipotecario Nacional: en las compras del banco la primera serie al 1.834,90 por ciento; la segunda al 1.652,10; la tercera al 1.334,30; la cuarta al 488,40 y la quinta al 304,90 por ciento. En las ventas del banco la primera serie al 1.977 por ciento; la segunda al 1.779,70; la tercera al 1.435,40; la cuarta al 526,40 y la quinta al 328,40.

Pasado mañana la sucursal local del banco informó sobre estas cotizaciones: en las compras del banco la primera serie al 1.835,60 por ciento; la segunda al 1.652,60; la tercera al 1.334,80; la cuarta al 488,60 y la quinta al 305. En las ventas del banco la primera serie al 1.977,20; la segunda al 1.779,90; la tercera al 1.437,50; la cuarta al 526,50 y la quinta al 328,40 por ciento.

Títulos públicos

Las cotizaciones de ayer en bancos, financieras y sociedades de ahorro y préstamo para la vivienda en los depósitos a plazo fijo, según lo expuesto en las pizarras de esas casas, que se toman como referenciales y fluctúan según el volumen de las operaciones tuvieron algunas modificaciones siguiendo la tendencia bajista. En los ofrecimientos en los 30 días en los bancos bajaron un punto el City, Financiero Argentino y UDECOOP y dos puntos el Crédito Rural. En financieras Crysler bajó un punto y en cambio Occidente subió otro tanto. En ahorro y préstamo para la vivienda Columbia bajó un punto.

Cojinera no cotizó.

Bancos:	Plazo Fijo 30d.	60d.	90d.	180d.	Otros Plazos		
Aciso (S. Cohbam)	74	75	75	76	7 d.65,	15 d.66,	23 d.67
Aconcagua Coop	74	75	76	—	7 d.63,	15 d.64,	21 d.65
Acción Coop.	74	76	77	80	7 d.65,	15 d.67,	22 d.68
Agrario	74	74	74	—	7 14d.65,	15 22d.66,	23 29d.67
América	71	70	70	70	7 14d.65,	15 22d.65,	23 29d.67
Nac. Desarrollo	71	73	76	80			
Bamecoop	73	73	—	—	7 14d.62,	15 21d.63,	22 27d.64
(1) Bir	—	—	74	75	7 d.68,	15 d.70,	23 d.71
(2) Boston	—	—	—	—	7 13d.64,	14 20d.65,	21 27d.66
Buci	73	73	73	76	7 14d.67,	15 22d.68,	23 29d.69
Caja N. de A. y S.	72	73	74	77			
City	69	69	67	—	7 d.63,	15 d.64	
Com. del Norte	74	74	76	—	7 14d.70,	15 22d.71,	23 29d.72
Crédito de Cuyo	72	73	74	74	7 14d.62,	15 23d.63,	24 29d.66
Cred. Rural	72	70	71	74	7 d.60,	14 d.62,	21 d.65
Del Acuerdo S.A.	74	75	76	80	7 14d.69,	15 22d.70,	23 29d.71
De la Emp. C. Ltdo.	75	76	77	80	7 14d.66,	15 23d.67,	23 29d.68
Español	72	71	72	72	7 14d.63,	15 22d.64,	23 29d.65
Faro Coop.	75	77	78	—	7 14d.69,	15 22d.70,	23 29d.71
(3) Feigin	—	75	75	75	7 d.65,	15 d.67,	23 d.68
Financiero Arg.	73	72	72	77	7 14d.64,	15 22d.65,	23 29d.69
(4) Galicia	—	70	70	70	7 d.64,	15 d.65,	23 d.65
Ganadero	70	70	70	70	7 14d.66,	15 22d.67,	23 29d.68
Hispano	73	74	74	—	7 14d.64,	15 22d.65,	23 29d.68
Internacional	75	75	75	75	7 14d.65,	15 22d.66,	23 29d.67
Italia	71	70	69	69	7 14d.66,	15 22d.67,	23 29d.69
Libertador Coop.	76	78	79	80	7 d.68,	15 d.69,	23 d.70
Londres	69	70	71	74	7 14d.60,	15 22d.61,	23 29d.62
Los Andes	75	76	76	77	7 14d.67,	15 22d.68,	23 29d.69
Mendoza	72	73	73	74	7 d.58,	15 d.59	
Nación	68	68	69	69	7 14d.63,	15 22d.65,	23 29d.66
(5) Pop. Argentino	—	—	—	—	7 14d.60,	15 22d.61,	23 29d.62
Previsión	73	73	—	—	7 14d.58,	15 22d.59,	23 29d.60
Regional	74	75	76	—	7 14d.66,	15 22d.67,	23 29d.68
Roberts	74	—	71	76	7 d.65,	15 d.66,	23 d.67
Udecoop. C. Ltdo.	73	74	75	—	7 d.62,	15 d.64,	21 d.65
Financieras:	**30d.**	**60d.**	**90d.**	**180d.**	**Otros Plazos**		
Caudal (S. Rafael)	76	76	77	78	7 14d.70,	15 22d.71,	23 29d.72
Carlés	74	75	75	80			
Coinpro	75	73	73	73	7 d.70,	15 d.71,	23 d.72
Condecor	75	75	—	—	7 14d.68,	15 22d.66,	23 29d.67
Corprend	78	77	78	79	7 d.65,	15 d.66,	23 d.67
Chrysler	74	76	77	81			
Emperador	78	78	80	82	7 14d.66,	15 22d.67,	23 29d.68
Finanfor	72	73	71	77			
Luján Williams	75	77	78	78	7 d.66,	15 d.68,	23 d.70
Montemar	76	78	79	82	7 14d.66,	15 22d.67,	24 29d.68
Multicrédito	77	79	82	85	7 14d.65,	15 22d.66,	23 29d.67
Occidente	78	79	81	82	7 14d.69,	15 22d.70,	23 29d.71
Profim	78	79	81	87	7 d.69,	14 d.70,	23 d.71
Sadela Cía. Financ.	77	78	79	82			
Soc. de Ahorro y Prestamo para Vivienda:							
Columbia S.A.	70	68	—	—	7 14d.60,	15 22d.62,	23 29d.64
Damore y Cía	77	77	78	—	7 14d.70,	15 22d.71,	23 29d.72
Kolton S.A.	74	76	76	—	7 d.69,	15 d.70,	23 d.71

(1) Bir ofreció a 35d.74% y a 63d.74%.
(2) Boston ofreció a 35d.72%; 63d.69%; 91d.67%; 182d.73%.
(3) Feigin ofreció a 35d.74%.
(4) Galicia ofreció a 35d.70%.
(5) Popular ofreció a 35d.68%, 63d.69%, 91d.69%, 182d.69%.

Vida Empresaria

Banco Oddone. — El Banco Oddone organizó en Pinamar un certamen de golf que lleva su nomore para profesionales y amateurs, con handicap nacional. Lo patrocina la Asociación Argentina de Profesionales de Golf y contará con la participación de 70 figuras destacadas de ese deporte entre ellos Roberto De Vicenzo, Fidel de Luca, Leopoldo Ruiz, Armando Saavedra y Vicente Fernández. Se han dispuesto premios por valor de 25 mil dólares.

MERCADO DE VINOS

Mantúvose el buen ritmo de las anotaciones

En la Bolsa de Comercio de Mendoza se anotaron ayer 182 contratos de compraventa de vinos de traslado por un total de 9.992.353.200 pesos lo que significó mantener un buen ritmo en los registros. El volumen fué de 104.286 hectolitros.

La mayor cantidad se anotó en los vinos criollos con 28.145 hectolitros y le siguieron los tintos con 26.469 y los denominados estadísticamente fuera de promedio con 25.134.

Continúa en receso la comisión de precios y así no hay valores referenciales.

Visita de productores al INTA de Luján

La Estación Experimental Regional Agropecuaria Mendoza del INTA informó que mañana a las 8.30, un grupo de productores de la zona Este, acompañados por miembros de una firma de Las Catitas, visitarán la parcela demostrativa de siembra directa de tomate, que se halla ubicada en el campo experimental que el INTA posee en Luján de Cuyo.

En la oportunidad, el ingeniero agrónomo Raúl F. del Monte, técnico en manejo mecanizado de cultivos horticolas del organismo, hará referencia acerca de las normas técnicas de conducción de cultivos propuestas y a las caracteristicas mecánicas de los equipos que se utilizan en dicho programa de extensión hortícola.

El pago del subsidio anual de vacaciones

La Caja de Subsidios Familiares para el Personal de la Industria recordó a los empleadores que, juntamente con las asignaciones mensuales correspondientes a enero, también se deberá liquidar la asignación anual complementaria de vacaciones.

Este pago se deberá efectuar a uno solo de los cónyuges, en caso de que ambos tengan empleos con relación de dependencia.

Aclaró la citada Caja de Subsidios Familiares que la asignación anual complementaria de vacaciones es equivalente al total de los montos que el dependiente tuviere derecho a percibir en enero en concepto de asignaciones de pago mensual.

De tal manera, en los pagos correspondientes a enero se duplican los importes de las asignaciones por cónyuge, hijo, familia numerosa y escolaridad primaria, media y superior.

Se exceptúan de este subsidio anual complementario de vacaciones las de pago único, que son por matrimonio, maternidad, nacimientos, adopción y ayuda escolar primaria.

EXPERTA EN FINANZAS
multicrédito
COMPAÑIA FINANCIERA S.A.
Entidad adherida al Regimen de Garantía de los Depósitos-Ley 21526
SAN JUAN 1317 CENTRAL: CATAMARCA 28 MAIPU: PADRE VAZQUEZ 209 Y SAN MARTIN Y GARIBALDI • GRAL SAN MARTIN: 9 DE JULIO 186/188

"Aquí vive el terror", en la nocturna del Roxy

"Aquí vive el horror", una película dirigida por Stuart Rosenberg, se podrá ver hoy, además de las funciones regulares, en trasnoche del Roxy.

Tenso ambiente en la película de Stuart Rosenberg.

Según informó la distribuidora, se trata de un caso verídico que ocurrió en el pueblo de Amityville, Nueva York y que fue investigado seriamente por la escritora Jay Anson, autora del libro en que se basa el film.

Una familia formada por un matrimonio con sus tres hijos casi adolescentes, encuentra una hermosa casa colonial a un precio accesible a su presupuesto.

Pese a las advertencias que le hacen acerca de una tradición de fantasmas y de muerte que ronda la mansión, la familia decide irse a vivir a ella.

Al comienzo los flamantes moradores toman con escepticismo los signos extraños que van encontrando hasta que, tras soportar veintiocho días de horror, deciden escapar de la casa dejando todas sus pertenencias, preocupados sólo por salvar sus vidas.

Los papeles estelares están confiados a James Brolin y a Margot Kidder (conocida intérprete de "Súperman" y "La reencarnación de Peter Proud", entre otros films).

La música fue especialmente compuesta por el argentino Lalo Schiffrin.

Como complemento se exhibirá "Desafío en Texas".

inolvidable como el primer amor...
Un Pequeño Romance

UN FILM DE GEORGE ROY HILL
Estrellas LAURENCE OLIVIER
ARTHUR HILL, SALLY KELLERMAN, DIANE LANE
y THELONIOUS BERNARD
Color por TECHNICOLOR
Una producción ORION
PROGRAMA APTO PARA TODO PUBLICO
VEALA
Cont. de 14 a 24.
y TRASNOCHE
0.45 Hs.
CINE TEATRO city CENTRO DE LA GALERIA TONSA
19|1|F|68617|19|1

LA TABERNA BAVARA
CENA SHOW BAILABLE
LUISITO ROBLES
(cómico de canal 9 Bs.As.)
Y GRAN ELENCO
CORDOBA 226
tel 233068

TRASNOCHE
LUJURIA, PASION, DESEO, AMOR ...Y MUERTE EN UNA SUPER PRODUCCION ESPECTACULAR!!
DINO DE LAURENTIIS
HURACAN
JASON ROBARDS
MIA FARROW
MAX VON SYDOW
TREVOR HOWARD
TIMOTHY BOTTOMS
DAYTON KANE

HOY CONT. DE 14 A 24.
Además: CHARLES BRONSON en EL BUFALO BLANCO
DINO DE LAURENTIIS JAN TROELL SVEN NYKVIST A.S.C. LORENZO SEMPLE JR.
cine GRAN REX
Buenos Aires 63

Premier: hoy a la 0.45 va "La secta del diablo"

El Premier anticipa hoy a la 0.45 el estreno de "La secta del diablo" dirigida por Costa Carayiannis sobre un argumento de Arthur Rowe protagonizada por Peter Cushing, considerado el actor ideal para los films de terror y que últimamente se destacó por su intervención en el rol de "el maldito" en "La guerra de las galaxias".

Lo acompaña Donald Pleasence (a quien Polanski elevó a la categoría de protagonista en "Cul de sac"), junto con Luan Peters y Vanna Revilli.

Este film, que se inserta en el estricto género de horror, fue filmado en exteriores de Grecia e Inglaterra con la reconstrucción de grandes decorados donde emerge imponente la reproducción del Minotauro, dios pagano de rasgos humanoides que elimina a sus enemigos lanzando lenguas de fuego.

La idea central es la descripción de las actividades de una secta siniestra que practica extraños ritos donde jóvenes parejas corren peligros indescriptibles atrapados por la fascinación de las cámaras prohibidas de los dioses paganos.

La sonorización del film ensaya una cantidad de efectos que pueden considerarse experimentales en este género cinematográfico y que indudablemente acentúan los climas que el director Costa Carayiannis elabora en todo el desarrollo dramático. La música original se integra como elemento de ambientación en las secuencias más tensas de la realización.

Complementará "Grupo de valientes".

Escena del drama con los actores centrales.

Selectro: va hoy "Ascensión humana"

El Selectro ofrecerá hoy en función trasnoche "Ascensión humana", film soviético de la joven realizadora Larisa Shepitko. La acción se ubica en el invierno de 1942, en Bielorrusia. Dos combatientes se alejan de su grupo para conseguir alimentos para los hombres, mujeres y niños que marchan con ellos. Enfrentan primero a crueles pero conocidos enemigos: el intenso frío de la estepa rusa, la nieve profunda y los fuertes vientos.

Pronto son apresados por los alemanes y, entonces sí, el enemigo los conduce hacia las últimas instancias del sufrimiento: los interrogatorios, las torturas, el miedo a la muerte. Uno de los combatientes, el más fuerte y experimentado, busca el medio para sobrevivir, y recurre a la traición. El otro, enfermo, en el límite de sus fuerzas físicas, consigue elevarse espiritualmente y ser fiel a sus convicciones.

En la plaza de un pueblo cualquiera de Bielorrusia, rodeado por la nieve y un pueblo silencioso, vive el momento más importante de su existencia al enfrentar la muerte. El otro, su compañero, vivirá físicamente, enfrentado al callejón sin salida que tiene, en un extremo, el desprecio de los invasores, y en el otro, el juzgamiento del pueblo.

"Ascensión humana" es una película de un ascetismo y de una fuerza tal que parece increíble que la haya realizado una mujer que, por su edad, no conoció el horror de la guerra. Dijo en un reportaje, que "le pareció sumamente importante la idea de que el pueblo soviético venció no sólo por la fuerza de las armas, sino también por la fuerza del espíritu. Siguiendo el relato, tratamos de investigar las fuentes del espíritu, mostrar la altura de la proeza que puede alcanzar el hombre gracias a ese espíritu".

El protagonista, el oficial Sotnikov, está encarnado por Boris Plotnikov, actor de importante trayectoria teatral, especializado en Chéjov, miembro del elenco del "Teatro del Joven Espectador". Vladimir Gostiujin es su compañero, el soldado Riba. Los acompañan Serguei Yakovlev, Liudmila Poliakova y Anatoli Solonitsin.

Basada en el relato original de Vasil Bikov titulado "Sotnikov", "Ascensión humana" cuenta con la fotografía de Vladimir Chujnov, y la escenografía de Yuri Raksa. Esta película se hizo acreedora a Oso de Oro en el Festival de Berlín de 1977, oportunidad en que también se le concedió el Premio O.C.I.C., de la Oficina Católica Internacional, y el Premio FIPRESCI, otorgado por la Crítica Internacional.

ircas
CENA DE VERANO EN LOS JARDINES
MUSICA FUNCIONAL
EMILIO CIVIT 556
TELS. 253764 - 223144
MENDOZA

"Humor de estos tiempos" hoy en noche y trasnoche

Volverá a presentarse esta noche la compañía del Teatro de Cuyo, con la obra "Humor de estos tiempos". La dirección está a cargo de Cristóbal Arnold, y actúan Cristina Bismach y Alberto Alfredo, además del director del conjunto. La función se realizará en la sala de Galería Tonsa local Saturno 75, entrando por San Juan, desde las 22 y en trasnoche desde las 24. Las localidades pueden adquirirse en el mismo lugar, a partir de las 18.

Por otra parte, la dirección del Teatro de Cuyo ha hecho un llamado a actores del medio, para que se integren en el elenco, a fin de participar de las obras que se pondrán en escena este año. Los interesados pueden acudir al mismo local de la Galería Tonsa, diariamente desde las 20.

¡LA MUERTE VIAJA EN EL TREN!

THE RANK ORGANISATION presents
ELLIOTT GOULD
CYBILL SHEPHERD
ANGELA LANSBURY
HERBERT LOM
ARTHUR LOWE
IAN CARMICHAEL
LA DAMA DESAPARECE
(The Lady Vanishes)
APTA PARA TODO PUBLICO
HOY "Exito" Cine LAVALLE

SI VA PARA CHILE...
POR VIÑA DEL MAR VISITA
La GALERIA CRISTAL: Local 248 - ALTOS
EN VALPARAISO: Uruguay 321
SANTIAGO: San Diego 896 - Monjitas 719
DONDE ENCONTRARAS A PRECIOS SUMAMENTE CONVENIENTES: Toallas, Juegos de Sábanas estampadas, Zapatos para damas, etc. etc.
LA MEJOR CALIDAD DEL MERCADO INTERNACIONAL
19|1|C|011|19|1

NARAINA
LA GRAN PIZZERIA Y SANDWICHERIA QUE MENDOZA ESPERABA
• GRAN VARIEDAD DE PIZZAS A LA PIEDRA
• POLLO RELLENO
• EMPANADAS DE POLLO
• POLLO DESHUESADO A LA PARRILLA
COMIDAS PARA LLEVAR DOMINGO: Atendemos al medio día
COSTANERA 801 (Entre Lavalle y Catamarca)
19|1|F|68727|20|1

UN DESCENSO A LAS CAMARAS DEL HORROR DONDE SE CUMPLEN RITOS PROHIBIDOS!!!
LA SECTA DEL DIABLO
PROH. MEN. 18 AÑOS
con PETER CUSHING
DONALD PLEASENCE
LUAN PETERS
VANNA REVILLI
Un film de COSTA CARAYIANNIS
EASTMANCOLOR

HOY TRASNOCHE NUEVO CINE PREMIER

Una película de ciencia - ficción con raros efectos

Mediante la contratación de dos especialistas en efectos cinematográficos, autores de secuencias visuales que procuran fascinar al público espectador, se anuncia que la película "Los usurpadores de cuerpos", dirigida por Philip Kaufman, puede convertirse en uno de los films más espectaculares de entre el género de ciencia-ficción.

La historia narra el momento final de un planeta, con la salida de él de naves que llevan a extraños seres protoplasmáticos capaces de adueñarse del cuerpo de los otros seres vivos. Estos invasores preparan su viaje hacia la Tierra, para dominarla. Es en todo este contexto que deben insertarse los efectos especiales de los dos expertos norteamericanos, contratados por Hollywood para que dieran credibilidad a este film: se trata de Ron Dexter y Howard Preston.

Hay en la película muchos momentos muy difíciles de realizar en la imagen, pero parece que se pudo lograr una impresión tan verosímil que se espera sobrecoger a los espectadores. Por ejemplo, la explosión del planeta con que se inicia la película, y la subsecuente huida de los habitantes del destruido astro, rumbo a la Tierra, constituyeron un verdadero desafío para los realizadores. El film se conocerá en nuestro país en fecha próxima.

Funciones para niños en el Pulgarcito

Se iniciará esta tarde, desde las 18.30, un espectáculo infantil en el teatro Pulgarcito, del parque General San Martín (frente a la Rotonda). Se trata de la embajada del Circo Chancletín, dirigida por Marta Mietta. Entre los números que se presentarán figuran el Hombre Mosca, en su número de Rolo-Rolo; David Walter Juniors, paradista de manos; Chabela, precoz contorsionista, llamada "la Niña Serpiente"; Antonio, dislocación y número de yoga, "el Niño de Goma"; Raúl, extraordinario malabarista de salón, y la alegría de los payasos Camotín, Taquito, Baquetita y Chancletín. La música (y los ruidos) estarán a cargo de la Bandita de Chancletín.

El mismo elenco pondrá próximamente en escena el espectáculo "Caperucita y el Lobo".

La función se repetirá mañana, también desde las 18.30.

EL CASTILLO
Gran Cena Show
:: ROBERTO LUCERO
:: MARCO ANTONIO
:: SANTIAGO
:: MARIO y Su Guitarra
AVDA. CHAMPAGNAT s/n. EL CHALLAO
RESERVAS: 232124
Cub. 23.000
19|1|C|493|19|1

"Piraña", anticipará hoy el Opera en trasnoche

Un momento del film de Joe Dante.

El Opera anticipará hoy en su función trasnoche el estreno de "Piraña", del director Joe Dante, quien se basó en un guión de John Sayles.

Una noche de verano en el desierto de Tejas, dos adolescentes cansados se guarecen en lo que es un centro experimental abandonado. Allí encuentran varios edificios y una pileta de concreto en la que deciden darse un buen chapuzón. Tan pronto entran en el agua, desaparecen entre aterradores gritos y lo único que permanece en la superficie es un rastro de sangre.

Una joven investigadora de personas desaparecidas (Heather Menzies) tiene a su cargo dar con el paradero de los muchachos y se dirige a un hermoso lugar de veraneo llamado Aquarena Springs para comenzar la búsqueda. Su guía es Paul Grogan (Bradford Dillman), un borracho que debido a su reciente divorcio desconfía de todo el mundo, y especialmente de las mujeres.

Juntos exploran las montañas hasta llegar al centro experimental en el que descubren que allí se experimentó con pirañas que fueron estudiadas y transformadas hasta conseguir que vivieran en agua fresca y salada, a cualquier temperatura.

Este experimento fue abandonado sin terminar. Las pirañas aún están vivas dentro de una pileta de concreto, pero pueden ser dominadas. Sin embargo, por error llegan al río. Están contaminando las aguas, están intentando llegar al mar.

Los protagonistas de esta película son Bradford Dillman, Heather Menzies, Kevin Mc Carthy, Keenan Wynn, Dick Miller, Barbara Steele, Melinda Balaski, Melody Thomas y Bruce Gordon.

La música pertenece a Pino Donaggio, la fotografía a Jaime Anderson y los efectos especiales a Jon Berg. Los escenarios naturales pertenecen a Arroyos Aquarene en Tejas, al Lago Austin y a la represa de Sequin en ese mismo estado. Complementa "El animal".

UN CASTO VARON ESPAÑOL
Technicolor
EN PROGRAMA
ESTREMECIMIENTO
Peter Cushing Samantha Eggar Donald Pleasence
HOY GRAN EXITO CONT. DE 14 a 24 Hs.
CENTER

HOY TRASNOCHE 0.45 Hs.
¡llegaron!
LAS PIRAÑAS ESTAN AQUÍ...¡HAMBRIENTAS DE CARNE!
¿QUIÉN PUEDE PARARLAS?

PROH. MEN. 18 AÑOS COLOR
PIRAÑA
protagonizada por BRADFORD DILLMAN · HEATHER MENZIES
KEVIN McCARTHY · KEENAN WYNN · BARBARA STEELE
GRAN CINE OPERA

Auto Cine BROADWAY
TEL. 972035
GRAN SERVICIO DE SNACK BAR
AVENIDA DE ACCESO entre AVELLANEDA y ARENALES
EL LUGAR MAS COMODO PARA DISFRUTAR EL BUEN CINE
SENSACIONAL DOBLE PROGRAMA
HOY 21.30 Hs. y TRASNOCHE 0.45 Hs.
URSULA ANDRESS EN
"SECRETOS INCONFESABLES DE UNA AZAFATA"
Y
"LA INOCENCIA DE ROMY"
¡ESA EDAD TAN PELIGROSA LLAMADA JUVENTUD!
19|1|C|471|19|1

CINES Y TEATROS

CENTRO

AMERICA - Hoy 13.45 a 24 hs. "AEROPUERTO 1980, EL CONCORDE" y "UNA VENTANA AL CIELO", 2ª parte. Prg. Proh. menores de 14 años.

CENTER. - Hoy 14 a 24 hs. "UN CASTO VARON ESPAÑOL" y "ESTREMECIMIENTO". Proh. Men. 18 años. Trasnoche 0.45 hs. "EL LADRON DEL SIGLO" y "GRINGO SALVAJE".

CINEMA. - Hoy 14 a 24 hs. "EL FRANCOTIRADOR" y "F.I.S.T." Proh. Men. 18 años.

CITY — Hoy 14 a 24 hs. Programa apto todo público. "UN PEQUEÑO ROMANCE" y "ME LLAMAN CIPOLLA COLT". Trasnoche 0.45 hs. mismo programa.

CONDOR - Hoy 14 a 24 hs. Apto todo público "PARES Y NONES" y "¿QUE PASA DOCTOR?".

LAVALLE - Hoy 14 a 24 hs. "LA DAMA DESAPARECE" y "LOLLIPOT".

OPERA - Hoy 13.45 a 24 hs. "COMANDOS DE LA MUERTE" y "CITA CON DIAMANTES". Proh. men. 14 años. Trasnoche 0,45 hs. "PIRAÑA" y "EL ANIMAL".

PREMIER - Hoy 14.30 a 24 hs. "ALIEN EL OCTAVO PASAJERO" y "LA FORTALEZA PROHIBIDA". Proh. Men. 14 años. Trasnoche 0,45 Hs. "LA SECTA DEL DIABLO" y "UN GRUPO DE VALIENTES".

REX - Hoy 14 a 24 hs. "HURACAN" y "EL BUFALO BLANCO". Proh. men. 14 años.

ROXY - Hoy 14.30 a 24 hs. "AQUI VIVE EL HORROR" y "DESAFIO EN TEXAS". Proh Men. 18 años. Trasnoche 0.45 hs. el mismo programa.

SELECTRO - Hoy 21 hs. "El tambor", además "Hall". Proh Men. 18 años. Trasnoche 1.00 h. "ASCENCION HUMANA" y "VARIEDADES". Proh. Men. 18 años.

AUTOCINE BROADWAY - Hoy 21.30 hs. "Secretos inconfesables de una azafata" y "La inocencia de Romy".

AUTOCINE MENDOZA - Hoy a las 21.30 hs. "Las águilas no se rinden" y "Los niños del Brasil". Proh. 18 años. Trasnoche 0.45 hs. mismo programa.

AUTOCINE EL CERRO. — Hoy 21.30 hs. "La promesa" y "S.O.S. submarino nuclear". Trasnoche 0,45 hs. "Sangre de vírgenes y virginidad". Proh. Men. 18 años.

TEATRO

PULGARCITO. - Parque San Martín. - Sábado y domingo 18.30 hs. Marta Mietta presentará espectáculos para niños con la embajada del circo Chancletín: El hombre mosca, en su número de rolo-rolo, paradista de manos. Precoz contorsionista "La niña serpiente". Dislocación y número de yoga, "El niño de goma". Malabarista. Los payasos "Camotín", "Baquetita" y "Chancletín" Entretenimientos. Acompaña la Bandita de Chancletín.

I.C.A. - Galería Tonsa, local Saturno 75, entrando por San Juan. Teatro de Cuyo presenta hoy 21.30 hs. "HUMOR DE ESTOS TIEMPOS". Dirección Cristóbal Arnold. Entradas rebajadas.

GODOY CRUZ

PLAZA - Hoy 21.45 hs. "Ultimo amor en Tierra del Fuego" e "Intimidades de una cualquiera" Trasnoche 0,45 hs. Cambio prog.

SPORTSMAN - Sábado 21.30 hs. "Drácula amor al primer mordisco" y "El huevo de la serpiente" Proh. men. 18 años.

MAIPU

IMPERIAL - Hoy 21.45 hs. "Alguien mató a mi marido" y "Colegialas adolescentes". Trasnoche 0,45, cambio programa.

SAN MARTIN

CERVANTES - Hoy 21.30 hs. - "Cinco dedos de furia" y otro gran estreno. Trasnoche 0,45 hs. cambio de programa.

MAYO - Hoy 21.30 hs. "Un hombre llamado Intrépido" y "Rollecar" Trasnoche 0.45 hs. cambio programa.

MONUMENTAL - Hoy 21.30 hs "Los comandos de la reina" y "A cada uno su infierno". Trasnoche 0,45, mismo programa.

AUTOCINE DEL ESTE - Hoy 21.30 hs. "No disparen soy dentista" y otro estreno. Trasnoche 0.45 hs. cambio prog.

RIVADAVIA

ARGENTINO - Hoy 21.30 hs. "El bulín" y otro estreno.

DUCAL - Hoy 21.30 hs. "Misión galáctica, el ataque final" y "Nuevas travesuras de Tom y Jerry". Trasnoche 0,45, cambio de programa.

TUPUNGATO

ARTEMISIA. — Hoy 21.45 horas, "Operación Fox Bat" y "El misterio de Aghata Christie".

TUNUYAN

AUTOCINE VALLE DE UCO. — Hoy 22 hs. Programa Proh. Men. de 18 años. "La cama en la plaza" y "Clínica con música". - Trasnoche 1.15 hs. el mismo programa.

LA CONSULTA

REAL - Hoy 21.30 hs. "Juego sucio" y "El salario del miedo".

SAN RAFAEL

IDEAL. — Hoy 14 a 24 hs. Programa apto todo público. "Gulliver en el país de los enanos" y "El circo alrededor del mundo". Trasnoche 0.45 hs. "El último amor en Tierra del Fuego" e "Intimidades de una cualquiera".

ROMA - Hoy 14 a 24 hs. Apto todo público "Ashanti" y "Atrápame si puedes".

AUTOCINE SAN RAFAEL - Hoy 21.30 hs. "La taberna del infierno" y "El día del Chacal".

GENERAL ALVEAR

ESPAÑA - Hoy 21.30 hs. "Aquel maldito tren blindado" y "Tensión al amanecer". Trasnoche 0.45 hs. cambio de programa.

ALAIN DELON · SUSAN BLAKELY · EDDIE ALBERT · BIBI ANDERSSON · ROBERT WAGNER · SYLVIA KRISTEL
Después de "AEROPUERTO" "AEROPUERTO 75" "AEROPUERTO 77" llega
AEROPUERTO 1980 -EL CONCORDE
EASTMANCOLOR PROH. MEN 14 AÑOS
CLARIN: "SINGULAR ESPECTACULARIDAD... GRAN DESPLIEGUE VISUAL..."
LA NACION: "INTERPRETACION DESTACABLE. INMEJORABLE ACCIONAR DE CAMARAS..."
LA OPINION: "HABILIDAD NARRATIVA... ENTRETENIMIENTO DE LUJO"
HOY 3ª semana GRAN CINE América REFRIGERACION

EL AMOR A SU PATRIA LES DIO BRAVURA. EL ODIO A LOS NAZIS MULTIPLICO SU CORAJE!
"COMANDOS DE LA MUERTE"
ROD TAYLOR
ADAM WEST
con XENIA GRATSOS
BATA ZIVOJINOVIC
Dirección STOLE JANKOVIC
EASTMANCOLOR
PROH. MEN. 14 AÑOS
HOY Sensacional éxito GRAN CINE OPERA

JAMES BROLIN · MARGOT KIDDER · ROD STEIGER
LA PELICULA QUE BATE TODOS LOS RECORDS EN EE.UU.!
AQUI VIVE EL HORROR
EASTMANCOLOR PROH. MEN. 18 AÑOS
HOY CONTINUADO 14 A 24 HS. Y TRASNOCHE NUEVO CINE ROXY

ALIEN
EL OCTAVO PASAJERO
En el espacio, nadie escucha su grito
con TOM SKERRITT SIGOURNEY WEAVER
TECHNICOLOR PROH. MEN 14 AÑOS
4ª SEMANA ROTUNDO ÉXITO NUEVO CINE PREMIER

Notas sociales

Casamientos

Hoy a las 22.20, se bendecirá en la parroquia de San Vicente Ferrer el enlace matrimonial de la señorita Antonia Alicia Alfonzo y el señor Salvador Daniel Timonieri. Serán padrinos en la ceremonia el señor Carlos Alberto Mañas y su señora Margarita Rosa Robles.

—En la parroquia San Vicente Ferrer se consagrará hoy, a las 22.40, el matrimonio de la señorita Susana Sinastra y el señor Héctor Morales. Actuarán como padrinos por ambos contrayentes el señor Horacio Fernandez y señora Graciela O. de Fernández.

—Hoy a las 21.30, en la parroquia Sagrada Familia, de Villa Nueva, será bendecida la boda de la señorita Norma Haidée Gallardo y el señor Carlos Agustín Alcaraz Montaño. Serán padrinos por la novia el señor Mercedes Clemente Montaño y señora Olga Zambrabo, y por el novio, el señor Ricardo Alcaraz y señora Rosalba Rivadero. Atestiguarán el acto religioso la señora Nélida Rivadero de Antolín y el señor Jorge Andrés Salinas, y el acto civil, la señora Cristina de Rivadero y el señor Carlos Rivadero.

—Hoy a las 21.45, en la iglesia Nuestra Señora de la Carrodilla será consagrado el casamiento de la señorita Liliana Tisera y el señor Alfredo Arce. Serán padrinos de la ceremonia el señor Antonio B. Díaz Perotti y su señora Josefa Amalia Bortolin Lumaca.

—En la iglesia San Nicolás se bendecirá hoy, a las 21.15, el matrimonio de la señorita Patricia Elvira Harguindey y el señor Eduardo Carlos Banfi. Serán padrinos la señora Irma Elsa Palopoli de Banfi y el señor Julián Julio Harguindey. Actuarán como testigos la señorita Miriam Cristina Castilla y el señor Daniel Gustavo Chacón.

—En la iglesia Inmaculado Corazón de María, de Maipú, se bendecirá hoy, a las 21.30, el casamiento de la señorita Gladys Olga Recabarren y el señor Oscar Nicolás Gatto. Serán padrinos el señor Francisco Lissandrello y señora Tilda Di Santo.

—En la parroquia Santo Domingo se consagrará hoy, a las 22, el casamiento de la señorita María Anunciada Cadili y el señor Miguel Angel Caruso. Serán padrinos por la novia el señor Francisco Cadili y señora Nunziata Anastasi, y por el novio, el señor Francisco Caruso y señora Marina Antonia Jurado. Testificarán el acto civil el señor Domingo Cadili y señora Carmen Muscará.

—**SAN RAFAEL.** — Hoy, a las 22, se bendecirá en la iglesia Nuestra Señora de Lourdes el casamiento de la señorita Claudia Sonia Montoya y el señor Roberto Mario Cacace. Serán padrinos por la novia el señor Angel Montoya y su señora Leonor Hauser, y por el novio el señor José Roberto Cacace y su señora María Cristina Pérsico. Actuarán como testigos en la ceremonia religiosa la señora María Martedi de Pozo y el señor José Montoya, y en el acto civil, el señor Juan Perruzi y señora Mabel Sánchez, y el señor Amauricio Patruno y señora María Sesma.

—En la catedral Nuestra Señora de Loreto fue consagrado el enlace de la señorita Nora Elena Vásquez y el señor Julio Miguel Pérez. Fueron padrinos por parte de la novia la señora Ana Elena Diaz de Vazquez y el doctor Alejandro Avendaño, y por el novio, el señor Miguel Pérez y señora Juana Raque Córdoba.

Compromiso

Hoy, a las 19, en la catedral Nuestra Señora de Loreto será formalizado el compromiso matrimonial de la señorita Nelly Carmen Simón y el señor Daniel Ramón Degiovanni.

Demostración

El señor Roberto Fiorentini y su señora Adriana Bermejo, ofrecerán un agasajo a la señorita Sonia Liliana Sagüés y al señor Jorge Enrique Terroba, con motivo de su próximo casamiento.

Misa de acción de gracias

Con motivo de cumplir 45 años de casados el señor Francisco Rodríguez y su señora Isabel Ruiz, sus hijos harán oficiar una misa de acción de gracias hoy, a las 19, en la parroquia Nuestra Señora de los Dolores.

Misas impetratorias

En la iglesia San Nicolás se ofrecerá una misa hoy, a las 19.30, para rogar por la felicidad de la señorita Carmen Newman y el señor Miguel Angel Araujo, con motivo de su próximo enlace. Será ofrecida por las señoras María Elena Paz Herrero y Stella Molina Estrella de Páez Herrero.

—Hoy, a las 20, se oficiará una misa en la parroquia Inmaculado Corazón de María, para rogar por el feliz viaje del señor Aníbal Villegas Leiva y señora Georgina Marcó Almazán. Será ofrecida por la señora Sara Chacón de González.

—El señor Horacio Aguilera y señora María Rosa Doffo harán oficiar una misa en la parroquia de San Nicolás, mañana, a las 11.30, para rogar por la felicidad de la señorita Rosa María Romoli y del señor José Antonio Licciardo, con motivo de su próximo casamiento.

—Hoy, a las 20, se oficiará una misa en acción de gracias por los 15 años de la señorita María Verónica Segura, en la iglesia del Sagrado Corazón de María, mandada rezar por sus padres.

Viajeros

A Córdoba, el señor Boris Needlmann y su familia.

—A Chile, el señor Julio Miguel Pérez y su señora Nora Elena Vazquez.

—A Chile y Bariloche, las señoritas María Eugenia Torrez Verdaguer y Cristina Reig Luquez.

—A Chile, el señor John A. Walker y su señora Pola Malanca.

—A Chile, el ingeniero Pablo Gonzalez Villanueva, su señora Inés Fernández Guiraldez y sus hijos.

—A Chile, el señor Silvestre Peña y Lillo (h), su señora Alicia Arroyo Silvetti y sus hijos.

—A Chile, el doctor Carlos Alberto Cano y señora Lola Moyano.

—A Chile, el ingeniero agrónomo Mario Teseira, su señora Matilde Lizárraga y sus hijos, y la señorita Nelly Fanny Villanueva.

—A México y Estados Unidos, el ingeniero Francisco Tricoli y señora Agustina Orozco Sáa.

—A Chile, la señora María Josefina Morales de Olguín.

—De Río de Janeiro, el señor Domingo Battistozzi y su señora Isolina Bolognesi.

—A Chile, el ingeniero Héctor Antonio Godoy Mackern y sus hijos.

—A Bariloche, el señor Sebastián Ascanio y su señora María Sigrotelli; el señor Domingo Castagnolo, su señora Rosa Giangiulio y la señorita Migless Collins.

—A Chile, el señor Guillermo Gibbs y su señora Ximena Moreira Bort.

Misas y funerales

Hoy a las 20, se ofrecerá una misa en la parroquia Corazón de María, por el alma de la señora Irma Espeche Cano de Del Giusti.

—En la parroquia San José se oficiará una misa hoy, a las 20, por el alma del señor Juan José Ramos.

—En la parroquia San Agustín se ofrecerá una misa hoy, a las 20, para rogar por las almas de las señoras Luisa Nelly Zaffaroni, de Halaby y Rafaela Murgo de Casabene.

—En Santo Domingo se ofrecerá una misa hoy, a las 20.30, por el alma del señor Ricardo Juri Jan.

—En la iglesia San Juan Bosco se oficiará un misa hoy, a las 20, por el alma del señor Juan Sabatini.

Evangelio de hoy

† **Lectura del Santo Evangelio según San Marcos 2, 13-17.**

Vocación de Leví y respuesta a ciertas críticas.

Salió Jesús de nuevo a la orilla del mar, y toda la muchedumbre se llegó a El, y les enseñaba

Al pasar vio a Leví el de Alfeo sentado al telonio, y le dijo: Sígueme. El, levantándose, le siguió. Estando sentado a la mesa en casa de éste, muchos publicanos y pecadores estaban recostados con Jesús y con sus discípulos, que eran muchos de los que le seguían.

Los escribas y fariseos, viendo que comía con pecadores y publicanos, decían a sus discípulos: Pero ¿es que come con publicanos y pecadores? Y oyéndolo Jesús, les dijo: No tienen necesidad de médicos los sanos, sino los enfermos; ni he venido yo a llamar a los justos, sino a los pecadores.

Un mediometraje filmado en Mendoza se proyectará hoy

Convencidos por el Robot, los sobrevivientes de la humanidad arrasada marchan hacia su destino deshumanizante.

Se estrenará hoy un film de mediometraje, totalmente realizado y rodado en Mendoza, en paso reducido de Super 8, en colores y sonorizado. La proyección tendrá lugar, desde las 21, en los salones del Club Español, Avenida España 948, de nuestra ciudad. El acto constituye a la vez el lanzamiento del grupo de cineastas mendocinos nucleados con el nombre de GRU. PE. CINE, que tienen un amplio plan de realizaciones de cine de paso reducido, que así podrá convertirse en Mendoza en una posibilidad cinematográfica más, al modo de las grandes ciudades. En Buenos Aires ya hay varias salas que trabajan con películas en Súper 8, lo que les permite no sólo hacer conocer films locales producidos en los circuitos no comerciales, sino asimismo rescatar del olvido las grandes películas en 35 mm. y en cambio sí se pueden alquilar en pasos menores, como el 15 o el Súper 8.

La novedad de este mediometraje, titulado "Bernabé", es que ha sido totalmente concebido y hecho en nuestra provincia. El lugar de filmación fue un bello paraje de El Challao, en un sitio no lejano de la capilla, pero que da toda la idea de desolación y ambiente desértico que se necesitaba según los requerimientos argumentales. Se tardó más de cinco meses en la filmación total, y se empleó a actores jóvenes de nuestro medio, todos ellos surgidos de un Concurso de Formación de Actores de Cine, que dictara GRU. PE. CINE en años anteriores. El grupo de actores y el equipo técnico conformaron un verdadero equipo de trabajo, compacto y con muchos intereses vocacionales,

El protagonista, Bernabé (Raúl Nieto), quiere convencer a la bella Miriam Wolwich para que no se deje arrastrar por el Robot.

y sólo así fue posible lograr una realidad como el presente film.

El guión del film pertenece a Ricardo Ontivero, quien además ha sido el director de la película. La historia pertenece al género de la ciencia-ficción, aunque conserva los valores humanístico necesarios como para convertirse en un canto al ser humano, a la manera de los cuentos y las novelas de Ray Bradbury, en los que lo más importante sigue siendo el hombre.

En el mundo del futuro, una explosión atómica ha arrasado casi toda la vida en la Tierra. Un grupo de supervivientes vaga sin rumbo en el desierto, sin alimentos, sin esperanzas y sin guía. Un Robot, mitad máquina y mitad ser vivo, se erigirá entonces en conductor de los supervivientes, y los impulsará a que se dejen llevar por la máquina, para olvidar los dolores y lograr la felicidad (claro está que se sugiere que esa felicidad no pasaría de ser si no la misma de "Un mundo feliz", de Aldous Huxley, es decir una felicidad no humana, fría y sin proyección al infinito). Todos, deslumbrados por la propuesta, desean acceder a esta invitación, pero surgirá Bernabé, un hombre que no ha de aceptar esta deshumanización, y proclamara los ideales de fe en Dios, de amor y de afirmación del espíritu. Bernabé tratará a su vez de convencer a varios personajes, entre ellos a la bella Sherla y a la inocente niña Leika. Pero el Robot no puede permitir este desacato, y hace que un traidor (que había sido salvado por Bernabé al comienzo del film) mate al disidente, para acabar con la discordia. Y entonces, triunfante, el Robot conduce a la humanidad hacia su propia perdición humana —en el film está simbolizada por unas líneas de fuerza que se dirigen lumínicamente hacia abajo—. No todo, empero, está perdido: la pequeña Leika no seguirá al Robot, y se alejará hacia el último plano, llevando en sí la esperanza del futuro de una nueva humanidad, mejor y sin equivocaciones.

La niña Leika (Mónica Cristal), única esperanza de la humanidad no cibernética.

Los papeles principales están confiados a Raúl Nieto, quien logra un Bernabé desesperadamente aferrado al bien, y que perece por sus ideales; la hermosa actriz Miriam Wolwich, que encarna a una inteligente pero dubitativa Sheila; Sergio Cobos, que hace el papel del Robot, prototipo de un mundo automatizado (pensemos en la obra teatrol "R.U.R.", del checo Cárel Chápek); la niña Mónica Cristal, de 11 años en la vida real, que logra un breve personaje de gran tono emotivo, y Ramón Gil, que en su papel de traidor va a descargar el golpe mortal al hombre que lo ayudó a salvarse.

Al término de la exhibición se organizará un cine-debate, en el que los asistentes podrán intercambiar opiniones con los realizadores del film y con los actores, y posteriormente, si es que el debate lo hace necesario y el público lo solicita, se podrá volver a proyectar el mediometraje, para su mejor comprensión.

El equipo técnico del film estuvo formado por los mismos integrante de GRU.PE.CINE, destacándose la escenografía y el vestuario, a cargo de Raúl Nieto. La sonorización fue hecha en un estudio de grabaciones de nuestra ciudad.

"Un pequeño romance" se ofrecerá hoy a la 0.45

El City exhibirá hoy, a la 0.45, "Un pequeño romance", que lleva al frente de su reparto a Laurence Olivier y la joven pareja Thelo Bernard y Diane Lane, escrita por Allan Burns y producida por George Roy Hill.

Se trata de un romance de adolescentes, el que viven Daniel y Lauren. El es pobre, vive con su padre, un chofer de taxi, que convierte sus recorridas por la ciudad en precipitadas aventuras. A Daniel le entusiasma el fútbol y el cine norteamericano, del cual aprendió a hablar inglés, además derrocha inteligencia.

Lauren tiene casi trece años y vive con su madre. Llama a su padrastro por su nombre de pila, Richard, porque piensa qeu será menos doloroso decirle cuando éste se vaya "Adiós, Ricahrd" que "Adiós papá". Es amiga de la soledad y bonita y también tiene la inteligencia de casi un genio.

Son estos los jóvenes de "Un pequeño romance", que tiene lugar geográficamente en París y Venecia, y emocionalmente en el elusivo momento entre la juventud y la madurez... cuando todo es posible.

"Queria hacer una historia de amor pero no daba con ella", expresa el director George Roy Hill, cuyos pasos anteriores dieron títulos como "Butch Cassidy" y "El golpe". La búsqueda a la que alude se terminó cuando cayó en sus manos una novela francesa, titulada "E-MC2, Mon Amour", perteneciente a Patrick Cauvin, que trata sobre dos jóvenes fugitivos, que sueñan con hacer real una romántica leyenda.

La película no trata de relaciones sexuales, aclara el director. "Trata más bien sobre la inocencia, que es más entretenido que lo otro. Ya que a todos nos gustaría volver a mirar el mundo a través de los ojos de un niño".

La parejita de enamorados que anima centralmente esta historia tiene un cómplice. Se trata de un hombre de mundo ya entrado en años. Un viejo diplomático llamado Julius, que está encarnado por Laurence Olivier y les cuenta que existe una leyenda que dice que los enamorados que se besan debajo del Puente de los Suspiros, en Venecia, y al ponerse el sol, se amarán para siempre, idea que entusiasma a la joven pareja para hacerla suya.

Entre los adultos de "Un pequeño romance", el único que ha mantenido su inocencia es el viejo diplomático encarnado por Laurence Olivier. Vestido con su clásico porte inglés, luciendo un blanco bigote y con ojos que se pierden en la distancia como frases sin terminar, Olivier cumple aquí su sexagésima aparición en las pantallas. Consagrado con un Oscar en 1948 por su brillante actuación en Hamlet, el famoso actor inglés lleva realizadas una de las carreras artísticas más envidiables en lo que hace a intérpretes de este siglo.

ESTA NOCHE SABADO
El Show es una Mujer
AMPARITO CASTRO
Actuación Especial
HECTOR FERNANDEZ LEAL
OS CHAVANTES
ESTELAR ELENCO
2 ORQUESTAS PARA BAILAR
PATIO JARDIN
CONFITERIA
CASINO DE MENDOZA
RESERVAS TEL. 218344

Uno tiene un super cerebro...
El otro una fuerza de dinamita...
Juntos son imbatibles!
TERENCE HILL BUD SPENCER
PARES Y NONES
APTA PARA TODO PUBLICO
3ER. SEMANA
cine CONDOR

LA VERIDICA HISTORIA DE DOS PLAY-BOYS MUJERIEGOS... Y LADRONES
EL LADRON DEL SIGLO
PROH. MEN. 18 AÑOS
COLOR
Con ROBERT CONRAD · DON STROUD · DONNA MILLS
ROBYN MILLAN y LUTHER ADLER
COMPLEMENTA "GRINGO SALVAJE"
TECHNICOLOR
Ken CLARK, Ivonne BASTIEN
HOY SENSACIONAL ESTRENO
TRASNOCHE 0.45 HS.
CENTER

UD. TAMBIEN DIRA:
"VERLA ES UN DEBER!"
MIL GRACIAS POR RECOMENDARLA!!
LA MEJOR PELICULA DEL MUNDO! PRIMER PREMIO PALMA DE ORO-CANNES 79
EL TAMBOR
además
"HAIL" una sátira a lo "MASH" SELECTRO

HOSTERIA del CERRO
LA GLORIA
ZOOLOGICO
HOY CENA SHOW
Domingo:
ALMUERZO SHOW
RESERVE MESA
AL T. 250130
19|1|F|68704|19|1

CHILE
Fábrica de Tejidos "Missura"
Ventas por Mayor y Menor. Av. Libertador Bernardo O'Higgins 959, Local 25 - "Santiago Centro" Fono 80437 Santiago. — CHILE —
18|1|C|044|20|1

AL ARUBA
Restaurant-Cervecería
Donde todo es grato, hasta los precios.
AVDA. ESPAÑA 1581
TEL. 256817 — CIUDAD
MENDOZA
Playa de estacionamiento gratis
No se cobra laudo.

HOY GRAN CENA SHOW
ROBERTO GRANDI
TANGOS
SOLEDAD
LA CHAVI y sus SERRANOS
Canto y bailes españoles con la guitarra de
PEDRO BAEZ (h)
Orquesta Bailable LOS DANDYS
Menú todo Incluido $ 32.000.-
Canilla Libre
AIRE ACONDICIONADO
Gran Hotel Huentala
TEL.: 241313 - 242690
243739

LA BODEGA DEL 900 INFORMA A SUS CLIENTES Y AMIGOS, QUE PODRAN OTRA VEZ DISFRUTAR DE LAS MEJORES CENAS Y EL MAS NOVEDOSO SHOW !!...
MARTES 22
reabre sus puertas
La Bodega del 900 RESERVAS TELS. 262773 - 262775

CERVECERIA ALEMANA
CAP POLONIO
PARA QUE USTED Y SU FAMILIA GUSTEN DE LA CERVEZA Y MENU A SU ELECCION, DISFRUTANDO LA NOCHE MENDOCINA, EN MESAS AL AIRE LIBRE
Belgrano y Necochea
FACIL ESTACIONAMIENTO

Batrabás CABARET
UNICO EN LA NOCHE DE MENDOZA
HOY 2 SHOWS
2 hs. 4 hs.
LA VEDETTE DE BUENOS AIRES
AMPARITO CASTRO
Estelar Elenco
batrabás
CHILE 924 - TEL. 247999

HOY noche de gran cena show y buen pasar
•amparito castro
•MONICA REYES •LUISITO ROBLES
•LOS CUMPAS •PALITO ORTIZ
y la especial animación de
•daniel quiroga
Excelente menú
por supuesto en
LA CASONA
RESERVAS 224344

HOY CENA SHOW!
ESPECTACULAR DE MONICA REYES
•JORGE VIÑAS •LOS ANDINOS •LOS HUAIRA
La Cava de los Hornos
SAN MARTIN SUR 576 TEL. 221078 GODOY CRUZ MZA.

HOY!
Ganimedes
DONDE EL GRAN SHOW EXISTE!
☆LOS MANQUILLAN ☆SILVINA LAZO ☆MINTINA
☆ROBERTO GRANDI ☆PALITO CAMILO ORTIZ
● GRAN Y RENOVADO MENU C/CANILLA LIBRE
DISFRUTE DIARIAMENTE DEL FRESCO NATURAL DE LA ZONA, CENANDO EN NUESTROS AMPLIOS JARDINES...
RECIBIMOS TARJETAS DE CREDITO
RESERVAS T. 245850/227518 - R. PANAMERICANA S/N - LA PUNTILLA

restaurant confiteria
SABADO: CENA
DOMINGO: ALMUERZO
MAEVA
Nuestra especialidad es complacerlo
UGARTE 314 - LA PUNTILLA - MENDOZA
RESERVAS TEL: 223555

Programa de Radio y TV

Ofrecemos a continuación los programas de acuerdo con el detalle que nos han suministrado para hoy las respectivas teleemisoras y Radio Nacional.

Canal 7 - Mendoza

12.15 Chart de ajuste con música selecta.
12.28 Efemérides argentinas.
12.30 Conciertos de la RAI
13.15 El increible Hulk
14.15 Poly música
15.15 Cine argentino. Hoy: "Las campanas de Teresa", con: Laura Hidalgo y Jorge Rivier.
16.30 Sábados de cine. Hoy: "La historia del Dr. Erlich" con Edward Robinson. Y "Siete tras un botín" con Barry Sullivan y Marilyn Maxwell.
19.30 El hombre de Geminis
20.30 El arte de la elegancia
21.30 Grandes valores de hoy y de siempre.
23.30 Dallas
0.30 Trasnoche exclusivos, hoy: "El cazador" con: Peter O'Toole y Jhon Standig.
2.00 Mensaje de la noche.

Canal 9 - Mendoza

18.00 Cina para la familia, hoy: "Los trescientos héroes", con Richard Egan y Diane Baker.
20.00 Amigos del camino
21.00 Casino de estrellas. Hoy: Roberto Goyeneche, Nora Carpena y Guillermo Bredeston, Gila y muchos más
22.00 Viaje a lo inesperado. Hoy: "Regreso del más allá".
0.45 Evangelisemos con María, palabras a cargo del padre Alfondo Milagro.

LRA 6 y LRA 34 Radio Nacional Mendoza

6.05 Por los senderos de la Patria
6.30 Efemérides argentinas.
6.35 De Villoldo a Piazzola.
7.00 La voz del Año Mariano.
7.10 Simplemente instrumental.
7.30 Panorama de noticias.
7.45 Ritmos y melodías.
8.00 Notas y música para Ud.
9.05 Variedades musicales.
10.00 El mundo de la salud
10.10 De raíz nativa.
10.30 Audición infantil.
11.00 Danzas y cantares nativos.
11.30 Selección típica.
12.00 Concierto de mediodía: "Concierto Nº 3", de Camilo Saint-Saens. "Concierto Nº 2", de Bela Bartok. "Sinfonía en si bemol mayor", de Tomaso Albinoni.
13.00 Panorama de noticias.
13.15 Ecos de América
13.35 Acuarela musical.
14.05 Mosaico tanguero.
14.30 Exitos populares
15.00 De Cuyo al Litoral.
15.30 Desfile de ritmos.
18.35 Tango y folklore.
19.00 Clásicos en el aire.
19.30 Argentina poética y musical.
20.15 Solistas.
20.30 Joyas musicales.
21.00 Efemérides musical.
21.30 Las dos carátulas ("La laguna de los Nenufares", fábula escénica en 12 cuadros de Victoria Ocampo.
23.05 Desde Mendoza junto a Ud.

Valle de Uco

Tunuyán

Durante el acto de entrega de diplomas a los egresados del curso de soldadores, organizado por el CONET.

Entregaron certificados de un curso del CONET

TUNUYAN. — En las instalaciones del Inca Sport Club de esta ciudad se llevó a cabo una reunión de camaradería que finalizó con una cena, donde se entregaron los certificados a los alumnos que realizaron el primer curso de soldadores por arco.

La cabecera estuvo integrada por el comandante principal Oscar O. Tasteri, titular del Escuadrón 28 de Gendarmería Nacional "Campo Los Andes" quien juntamente con la Regional Cuyo del Consejo Nacional de Educación Técnica (CONET) organizaron estos cursos en el Valle de Uco. Acompañaban al comandante Tasteri los inspectores René A. Nabrega y Juan A. Peralta y el instrutor Héctor Carrizo.

Estos cursos cuya duración fue de 3 meses, tuvieron como sede para impartir las clases teóricos el local de la ex escuela agraria que funcionaba anteriormente en esta ciudad en horario de tarde y noche y las clases prácticas realizadas en el taller metalúrgico propiedad de la firma Angel Perulán e hijos, donde realizaron las prácticas los 29 egresados.

Es de destacar el amplio apoyo logrado por parte del comercio y la industria local para con estos cursos, lo que hace vislumbrar a sus organizadores la continuidad de los mismos.

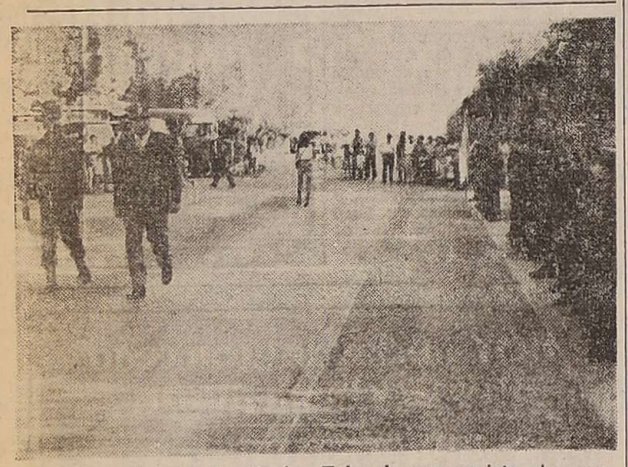

El comandante Julio Marino Tabossi, pasa revista al grupo de gendarmes infantiles.

Entrega de uniformes a gendarmes infantiles

TUNUYAN. — En una ceremonia llevada a cabo en la plaza departamental general San Martín, lugar donde se ubicó el palco oficial, se procedió a entregar los uniformes a la gendarmería infantil de Tunuyán.

El acto estuvo presidido por el segundo comandante del Escuadrón 28 de Gendarmería Nacional comandante Julio Marino Tabossi, a quien acompañaba en representación del intendente municipal, el jefe de Cordinación y Despacho señor Carlos Guardia y miembros de la comisión cooperadora.

Los niños formaron frente al palco oficial, acompañados por gendarmes infantiles de La Consulta y Pareditas quienes se hicieron presentes con sus respectivos abanderados y secciones.

El acto dió comienzo con la presentación de los efectivos al comandante Tabossi quien procedió a pasar revista a los mismos para luego saludarlos. Posteriormente fueron entonadas las estrofas del Himno Nacional y usó de la palabra en primer lugar el aspirante Luis Omar Cardozo, en nombre de los niños gendarmes quién dió un detalle de lo realizado durante 1979 y la función de la gendarmería infantil. Luego el vicepresidente de la comisión cooperadora señor Arnoldo Cardozo también dirigió la palabra para agradecer a Gendarmería Nacional la labor desarrollada y los objetivos alcanzados. Finalmente dirigió la palabra el segundo jefe del Escuadrón 28 "Campo Los Andes" comandante Julio M. Tabossi quien entre otros conceptos expresó: "la misión de la creación de la gendarmería infantil es atraer, aproximar, cobijar a niños de 8 a 14 años bajo la responsabilidad institucional, realizando una tarea accesoria a esos dos pilares básicos de nuestra sociedad la familia y la escuela. Aquí los niños aprenden diversos oficios, tales como carpintería, albañilería mecánica, talabartería, mecánica de automóviles etc., también con ellos se han organizado campamentos y jornadas andinas".

Con la iniciación del ciclo lectivo correspondiente a 1980, también dará comienzo las actividades de la gendarmería infantil.

Los uniformes entregados en la oportunidad fueron donados por la comisión cooperadora de la gendarmería infantil que está integrada de la siguiente manera: presidente doctor Jorge A. Maveroff, vicepresidente Arnoldo Luis Cardozo, secretaria Milagro Teresa de Aguilera; prosecretaria Aldona Ch. de de Quiroga; tesorero Ramón Villarruel; protesorero Pedro Prina y vocales: María de Gómez, Pedro Rodríguez y Pedro Domene.

Inconvenientes en la provisión de agua potable

TUNUYAN. — La unión vecinal Villa Rosario, realizó años atrás la instalación de un tanque elevador a fin de realizar una ordenada provisión de agua potable a toda la población que compone este importante sector de esta ciudad. En la época estival se conseguía mantener en óptimo estado el servicio, y no se producían cortes en la provisión de agua, ya que el mismo estaba de acuerdo a las necesidades de los usuarios.

Luego en la zona de influencia de esta unión vecinal se procedió a la construcción de un barrio de 150 viviendas. Esta nueva unidad habitacional que ya fue entregada totalmente a familias también se provee de agua del mencionado tanque elevador y en esta época estival, ha comenzado a escasear el líquido en razón del gran número de usuarios.

Sería conveniente que se tomaran las medidas necesarias para regularizar este vital servicio, que se ha resentido últimamente por el agregado de 150 nuevas familias a su servicio lo que hace que en determinados momentos sea escasa la provisión del líquido elemento.

Graves lesiones sufrió al chocar un motociclista

MALARGUE. — Un motociclista que fue embestido por un camión, cuyo conductor se dio a la fuga, se encuentra internado en el nosocomio local, con diagnóstico reservado.

El accidente se registró el miércoles a las 22, en momentos en que por calle Roca, circulaba José María Ferrer, al comando de una moto Puma 98 cc., quien fue embestido por un camión, cuyo conductor se dio a la fuga.

Drogadicto falsificaba sus recetas

BUENOS AIRES, 18 (Télam). — Personal de la seccional policial 7ª procedió a la detención de Tomás Almada, quien se encontraba completamente drogado en la habitación decima del hotel ubicado en Corriente 2929 de esta capital.

En poder de Almada se hallaron recetas en blanco y sellos, con los cuales falsificaba recetas para obtener los psicofármacos que le exigía su creciente adicción. El detenido registra, además, antecedentes por hurtos reiterados.

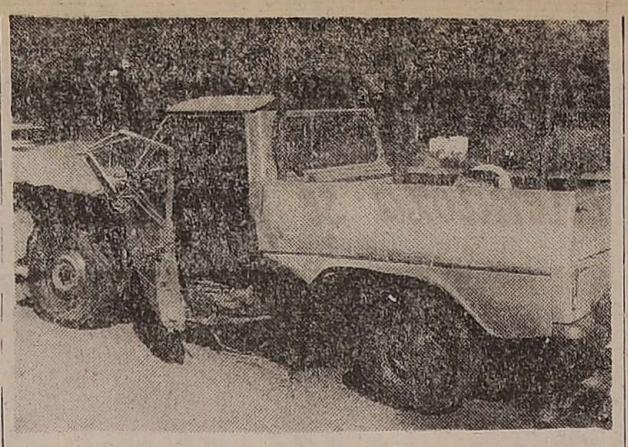

Los ocupantes de la camioneta y quienes viajaban en el otro vehículo no sufrieron lesiones a pesar de la fuerza del impacto.

Choque frontal en el carril a El Bermejo

Resultaron ilesos los cuatro ocupantes de dos vehículos que chocaron en una curva del carril a Lavalle, en el distrito El Bermejo, de Guaymallén.

La colisión fue frontal, y ambos automotores, un Fiat 125 y una camioneta Rastrojero, resultaron con daños de consideración y obstruían parcialmente el camino hasta que fueron retirados. Ocurrió en una de las curvas que bordean la plazoleta Escorihuela, en el citado distrito, y el automóvil, que circulaba hacia el Este, era conducido por Jorge Raúl Donado, domiciliado en Juan B. Justo 1009, de Guaymallén, a quien acompañaba un amigo, también mayor de edad. El Rastrojero circulaba hacia el Oeste, guiado por Roberto José Estrella, residente en Doctor Moreno sin número, de Costa de Araujo, Lavalle, quien viajaba acompañado por su esposa.

Pese a la fuerza del impacto, ninguno sufrió lesiones o heridas.

Quiso cubrir su bárbaro crimen con un incendio

LA PLATA, 18 (Télam). — Pese a que oficialmente nada se informó al respecto, fuentes dignas de crédito revelaron que fue totalmente esclarecido el alevoso asesinato del que resultó víctima Nelly Raquel Dávila viuda de Nicolini, de 73 años de edad, hecho ocurrido en el departamento que la occisa ocupaba en la calle 39 número 723 de esta ciudad. El asesino, remarcaron las fuentes, resultó ser un sobrino de la víctima, que actuó con finalidades de robo.

Vinculado al hecho, apenas descubierto el crimen el juez interviniente dispuso el secreto sumarial. No obstante, se determinó que el asesino de nombre Guillermo, pretendió hacer pasar el hecho como un accidente y para ello, provocó una explosión en el inmueble en momentos en que otro familiar y un vecino efectuaban el descubrimiento del cadáver. Como es sabido, la anciana fue bárbaramente ultimada a golpes con un objeto contundente en el rostro y la cabeza.

La víctima vivía desde hace varios años en uno de los departamentos que poseía en ese sitio. En la noche del martes, los vecinos fueron alertados por una potente explosión que sobrevino en el inmueble, precisamente cuando se encontraban en su interior un familiar de la anciana y el ocupante de un departamento ubicado en los fondos.

Estas personas, sorprendidas por el estallido provocado por un escape de gas, llegaron hasta el lugar encontrándose con el cuerpo ya sin vida de la mujer, tendido a un costado de la bañera, sobre un gran charco de sangre.

Poco después arribó una comisión policial. Al mismo tiempo lo hicieron los inquilinos de los demás departamentos; un hijo de la víctima y otros familiares, entre ellos un joven de 21 años, de nombre Guillermo, único ocupante de una casa lindera.

Cumplida la tarea de los peritos y retirado el cuerpo, los investigadores regresaron a la dependencia juntamente con tres de los presentes en el escenario del hecho en las circunstancias descriptas.

Móvil: robo

Guillermo, joven de fuerte contextura física, de regular estatura, fue conducido poco después al escenario del crimen. Vestía, en la oportunidad, ropa sport. Los funcionarios se introdujeron en la casa de la occisa, donde se incautaron de un hierro que se hallaba sobre un montículo de arena, en el patio del departamento y con el cual —se asegura— Guillermo asesinó a su tía.

De acuerdo con lo revelado por las fuentes informantes, el sobrino mató a la tía para robarle algo más de un millón de pesos, que la mujer guardaba debajo de un colchón, parte del cual se habría incautado ya.

El asesino venía madurando sus planes desde hace varios días, y lo llevó a la práctica al saber que una hermana de la occisa había viajado al interior. Para dar la sensación de que todo fue la obra de un accidente y escapar así al peso de la ley, realizó una conexión clandestina de energía eléctrica entre su casa y la de su tía, por medio de la cual dejó a ésta sin luz en varias oportunidades.

El medio día del martes, Guillermo consumó el asesinato y luego provocó el cortocircuito dejando abiertos los mecheros de gas, generándose la explosión que, en definitiva, no logró su propósito de ficción.

Indagaron al autor

LA PLATA, 18 (NA). — Guillermo José Salas, de 21 años, confesó ser el autor del homicidio de su tía de 63 años, con el único propósito de robarle poco más de un millón de pesos, durante la indagatoria a que fue sometido por el juez en lo penal Angel Martínez.

El hecho, ocurrido hace tres días, fue rápidamente esclarecido por la policía provincial luego del hallazgo del cuerpo sin vida y con varios golpes en la cabeza de Nely Raquel Nicolina, en el departamento que ésta habitaba en la calle 3, número 723 de esta ciudad.

A fines de concretar sus propósitos Salas maquinó un plan mediante el cual pensaba hacer volar la casa de su tía, intentando así borrar las evidencias que lo comprometieran.

Para ello realizó con anticipación una conexión de energía eléctrica desde su domicilio hasta el de la infortunada víctima, a consecuencia de lo cual provocó varios apagones.

Su tía, extrañada por la reiteración de los cortes de luz, había comentado esas circunstancias con los vecinos, a los que llegó incluso a solicitarles velas para superar momentáneamente el problema. Durante la indagatoria Salas admitió que previamente discutió con su tía porque ella se había negado a prestarle 3.000 pesos y que alterado, salió al patio con la excusa de lavarse las manos. En ese momento tomó un trozo de hierro y se dirigió hacia el comedor diario, y allí descargó un golpe sobre su tía la que cayó inmediatamente al suelo. Acto seguido la alzó y llevó a la cama con la intención de reanimarla.

En tales circunstancias cabe suponer que la señora al recuperarse parcialmente se dirigió al baño donde cayó muerta. Sin embargo el secuestro de una almohada y una sábana desvirtúan tales declaraciones. La mujer habría sido sorprendida por su sobrino cuando se encontraba entregada al reposo sin que hubiera existido un diálogo previo como sostuvo el criminal.

Este luego de golpearla habría llevado el cuerpo de la víctima hasta el baño depositándola allí, procediendo luego a abrir la llave de gas. Así las cosas, y mientras ingresaban al departamento otro familiar y un vecino, extrañados de que la señora no diera signos de vida, Salas aprovechó para provocar desde su casa, un cortocircuito del que sobrevino una fortísima explosión, que sorprendió a los dos hombres cuando ya habían efectuado el macabro descubrimiento.

Posteriormente y cuando ya la policía se encontraba en el lugar, el asesino, demostrando una enorme sangre fría se presentó de inmediato a colaborar con los investigadores.

Al ser llevado a la comisaría 2da., para las indagaciones del caso, primero contestó con evasivas y luego cambió de tema, para finalmente terminar confesando el bárbaro hecho.

El doctor Angel Martínez, interviniente en la causa, habría dispuesto la realización de las diligencias complementarias del sumario.

Hallan ahogada a una anciana en un canal de riego

Fue encontrada en el interior de una hijuela de riego, una anciana, que residía en el departamento Luján de Cuyo. En el cauce de riego que está ubicado en la calle Terrada, del distrito La Carrodilla, efectivos policiales encontraron el cuerpo sin vida de Ramona Canto de Suárez de 61 años de edad, domiciliada en San Martín 4860, del distrito Mayor Drummond.

Se desconocen los motivos por los cuales la señora de Suárez cayó al canal de riego, lo que motivó el traslado de su cadáver al Cuerpo Médico Forense y Criminalístico, para determinar si su muerte se produjo por asfixia por inmersión.

Un muerto y un herido grave en un accidente

SANTA FE, 18 (NA). — Una persona murió y otra resultó gravemente herida en un accidente automovilístico ocurrido en la autopista que une esta capital con la ciudad Rosario, a la altura de la localidad de Coronda, a unos 50 kilómetros al sur de aquí.

La información policial consigna que un Ford Taunus chapa patente M-190.145, embistió una colomna a un costado del camino y volcó espectacularmente, provocando la muerte de su conductor, Luis Rojas Hernández, de 35 años.

En el accidente resultó con heridas de gravedad un ciudadano español de 36 años, identificado como Rodrigo Alonso, quien fue trasladado al hospital provincial "José María Cuyen", donde permanece con pronóstico reservado, agrega el parte de la policía santafesina.

En el interior del vehículo, que quedó totalmente destrozado a un costado de la autopista las autoridades policiales encontraron un documento a nombre de Daniel Coria Mondanti, desconociéndose su paradero y si resultó herido en el accidente.

Frustran las vacaciones a un menor delincuente

POSADAS, 18 (Télam). — Un menor de edad, entre cuyos planes estaba el de viajar como turista a San Pablo (Brasil), acompañado de su novia, perpetró millonario robo en perjuicio de una casa de cambios de la localidad de Puerto Iguazú, pero poco después fue detenido por la policía. Ahora disfrutará de merecidas vacaciones, pero a la sombra.

El precoz delincuente, cuyo nombre no se dio a conocer por razones legales, se introdujo en el local de la agencia de cambios y turismo "Ortega" ubicado en Brasil y Perito Moreno, de aquella ciudad turística, tras forzar la cerradura de una puerta. Una vez en el interior, se apoderó de 60 mil cruceiros y cuatro millones de pesos en efectivo, dándose luego a la fuga.

En horas de la tarde, luciendo llamativos y grandes anteojos para sol, calzado nuevo y ropas de calidad, un extraño cliente ingresó a la referida casa de cambios. Un empleado reconoció al "cliente" por haber conversado con él en otras oportunidades, pero su sorpresa fue mayor cuando el menor compró 85 mil guaraníes, que al cambio representan cerca de 850 mil pesos.

Con anterioridad, el ladronzuelo había visitado otra agencia de cambios de las inmediaciones, donde efectuó el cambio de 8.890 cruceiros por pesos argentinos y pidió al empleado de esa casa le cuidara el portafolios, mientras él cumplía otras diligencias.

El empleado, de apellido Gómez, reconoció el portafolios como de propiedad de Jorge Cianci, emparentado con los dueños de la agencia "Ortega" y comunicó la novedad. Lo demás corrió por cuenta de la policía que echó el guante al menor cuando pasó a buscar "su" portafolios. Confesó que, con su novia, que está prófuga, se disponía a viajar a San Pablo, Brasil, para pasar unas lindas vacaciones...

Mataron a golpes a un menor: ahora los buscan

BUENOS AIRES, 18 (NA). — La policía libró orden de captura contra los tres integrantes de una familia a los que se considera responsables de haber dado muerte a golpes a un niño de 13 años, molestos al parecer por travesuras cometidas por el menor.

Fuentes policiales habían indicado inicialmente que los tres acusados, identificados como Graciela Rosas, de 25 años, un hermano de ésta, de 15 años y un tío de ambos, Honorio Michelena de 50, habían sido ya detenidos, pero esta tarde se confirmó que los tres permanecían prófugos.

Los tres fueron acusados de provocar la muerte a causa de una feroz golpiza al niño Daniel D'Italia, de 13 años, domiciliado en Rivera 893, de la localidad bonaerense Villa Adelina, a escasos metros de la vivienda de los tres imputados.

Pudo saberse también que la seccional 21 de la Policía Federal, que tuvo a su cargo las investigaciones, despachó una comisión hacia Mar del Plata, donde presumiblemente se hallarían los tres acusados.

El joven D'Italia estuvo prácticamente diez días inconciente bajo tratamiento de médicos particulares, quienes el pasado domingo al mediodía lo trasladaron al hospital de niños "Pedro Elizalde", de esta capital, donde falleció horas después.

Los médicos del hospital de niños dijeron que el menor fue internado prácticamente inconciente y que registraba politraumatismos varios "producto de una brutal paliza", por lo que denunciaron el caso ante las autoridades policiales.

Investigan causa de la muerte de un presidiario

Luego de tomar unos mates en su celda, un interno de la Penitenciaría Provincial sufrió una indisposición que motivó su traslado a un nosocomio, pero se comprobó que ya había dejado de existir.

Según se supo en fuentes de confianza, Héctor Agüero, de 37 años de edad y con último domicilio en el departamento General Alvear, ingirió mate en la celda donde se hallaba cumpliendo una condena y comenzó a sentir una fuerte indisposición que obligó a las autoridades del penal a trasladarlo al hospital Emilio Civit, en donde se comprobó que ya había fallecido ordenándose en forma urgente una autopsia.

Agüero cumplía desde abril de 1977, una condena de 15 años de prisión por los delitos de homicidio calificado y hurto simple.

Ocho asaltantes detienen en distintos operativos

MAR DEL PLATA, 18. (Télam). — Fuentes policiales revelaron que efectivos de la comisaría primera, culminando una paciente investigación ordenada por el titular de esa dependencia, comisario Juan Carlos Abitante, atraparon a cinco componentes de una siniestra pandilla de malvivientes autores de numerosos atracos a mano armada y ultrajes a mujeres indefensas.

Por el momento no se dio información oficial vinculado con este procedimiento, pero las fuentes destacaron que los hampones fueron sorprendidos por el personal policial, en un "aguantadero" de este distrito. El rápido accionar de los investigadores, impidió toda resistencia de parte de los delincuentes, que se hallaban fuertemente armados.

Estos sujetos, se agregó, son autores, entre otros hechos de resonancia, de los atracos a la firma Canale S.A. y empresas de transporte público, perpetrados sobre el final de 1979 y los primeros días del año en curso. Además, se habrían declarado autores de varios ultrajes a mujeres, a las que sorprendieron durante sus correrías, para someterlas a sus bajos instintos.

Delincuentes detenidos

ROSARIO, 18. (NA). — Dos delincuentes, que junto a otros sujetos que se encuentran prófugos habían cometido varios asaltos por valor superior a los 85 millones de pesos, fueron detenidos por personal de Robos y Hurtos de la Policía Federal, informaron fuentes oficiales.

Los detenidos fueron identificados como Héctor Miguel De los Santos, de 45 años de edad y Jorge David Crossetti, de 27, domiciliado en La Falda.

Entre las empresas damnificadas por las acciones de los delincuentes se encuentran el Banco de la Alianza de Parez, la empresa Ametor, el supermercado Sela, el hotel Micro y una empresa constructora.

"Descuidista" atrapado

MAR DEL PLATA, 18. (Télam). — Un activo "descuidista" que se había constituido en un verdadero azote de turistas, especialmente del sexo femenino, fue atrapado por efectivos de la Brigada de Investigaciones de este distrito, cuando terminaba de sustraer una cartera y una bicicleta en la cual pretendía escapar.

El malviviente fue identificado como Saúl Ibarra, argentino, de 36 años de edad, domiciliado en 188 número 105, de esta ciudad y era intensamente buscado desde hacía dos semanas atrás, el saberse de que "operaba" en el radio céntrico arrebatando carteras y otros objetos de valor a ocasionales paseantes.

Ibarra, al verse acorralado por los policías, montó en la bicicleta que terminaba de sustraer, con ánimo de poner distancia entre sus perseguidores, pero todo fue en vano, ya que los hombres de la ley le dieron rápido alcance y lo derivaron a un calabozo.

Tomó un cable con corriente y murió en el acto

SANTIAGO DEL ESTERO, 18. (Télam). — Al tratar de solucionar un desperfecto, pereció electrocutado, en acto de servicio, un empleado de Agua y Energía, informó la jefatura de policía.

Con anterioridad al lamentable suceso, Jorge Guillermo Vázquez transitaba a caballo por la calle Salta, a la altura del Club Hípico y el animal pisó un cable, muriendo instantáneamente, mientras que Vázquez salvó su vida.

Inmediatamente dio cuenta a Agua y Energía, quien envió una cuadrilla a solucionar el desperfecto. En forma accidental el empleado Omar del Valle Espeche, tocó el cable y recibió una fuerte descarga eléctrica que le produjo la muerte, por paro cardíaco.

La víctima tenía 27 años de edad y se domiciliaba en la calle Colón Sur 2848.

Detienen a dos jóvenes por el tráfico de drogas

PINAMAR, 18 (Télam). — Dos individuos jóvenes, uno estudiante y el otro corredor de seguros, fueron detenidos por la policía local, imputados de tenencia, tráfico y consumo de drogas, delitos que reprime la Ley Nacional 20.771, según revelaron fuentes policiales.

Al parecer, remarcaron esas fuentes, una organización de traficantes y distribuidores de estupefacientes vendría actuando en este balneario y el de Villa Gesell, situación que ha motivado una enérgica y bien coordinada acción policial, tanto de la Brigada de Investigaciones de Mar del Plata, como la de efectivos policiales de estos sitios.

En fecha reciente, en Villa Gesell, tres individuos fueron capturados por tales actividades y ahora, en otros dos sucesivos procedimientos, la policía sorprendió y detuvo a Mariano Manuel Sicuder, argentino, de 19 años de edad, soltero, estudiante, domiciliado en Olazábal 2120, Capital Federal y a Carlos Alberto Barcos, de 20, dedicado al corretaje de seguros.

Al primero se le secuestró en su poder siete gramos de "marihuana" y a Barcos nueve gramos de la misma droga. Estos jóvenes distribuían y consumían el mencionado alucinógeno, razón por la cual quedaron detenidos, a disposición del juez federal de Mar del Plata, doctor José Francisco Varela.

Avisos Clasificados

Compra y Venta de Propiedades

A. QUINTANA FLEITAS VENDE

12½ Has. total, mitad parral y espald., casa, galpón, pozo 10", herram., etc. etc. Con cosecha $ 430.000.000. Hay facilidades.
8 Has. olivos en su mayoría criollos, con linda casa patronal, derecho a pozo y a pileta, etc. etc., $ 80.000.000. Hay facilidades.
En F.L.B. 5.800 mts. -|- o - con galpón, escritorio, luz y fuerza, teléf., $ 80.000.000. Hay facilidades.
Cerquita Panamericana, 4 Has. total, parral y espald., olivos, pileta, pozo 6", 14 piletas vinificar, etc. etc. $ 180.000.000, 50%, saldo 6 y 12 meses.

INFORMES A AMILCAR QUINTANA FLEITAS
F. L. BELTRAN - TEL. 21
19|1|F|68618|19|1

A-A-A: CASA antisísmica pleno centro, calle San Martín, 200 metros cuadrados cubiertos, perfecto estado, quemo $ 250.000.000 con grandes facilidades. Teléf. 262063. 19|1|F|68707|19|1

A-A- PROPIETARIOS compramos casas, departamentos, lotes, pedidos urgentes, Nicolás Avellaneda 125. 258543-251597. Godoy & Pelaia. 3|1|F|65123|Pte.

A CASA bien ubicada compro, teléfonos 231254 - 260453 - A particular. 18|1|T|4302|24|1

A - CARPETA de Barrio, vendo. Tel. 248780. 19|1|C|452|19|1

A. VENDO campo 400 Has., Ruta 7 entrada Mercedes. Tratar Betbeder 142, Mercedes, San Luis. 19|1|F|68637|19|1

A $ 28.000.000 total vendo 4 has., casa, pozo, en Primavera. 261828. 19|1|F|68723|20|1

A PROXIMIDADES plaza Las Heras, vendo lote 500 m2. con frutales y todos servicios $ 9.500.000 50 % contado. Berutti 960, Las Heras. 19|1|C|613|20|1

A INVERSORES, constructores, grupo profesionales, etc. terreno 2.500. metros2 con 46 metros frente. San José a 700 metros Garibaldi y S. Martín. - Oportunidad. Total $ 145.000.000 con facilidades - N. Avellaneda 297 - Tel. 255251 Casa M. Baccarelli. 19|1|F|68669|20|1

ANTISISMICA living comedor, 4 dormitorios, 2 baños. Francisco de la Reta 209. - San José. 19|1|C|443|19|1

ANTISISMICA 4 dorm., vendo contado y plan banco, ver Cuyo 1239, Bº Sta. Ana. 19|1|C|605|20|1

ATENCION vendo varias casas, negocios, automóviles, fincas, lotes. Lamadrid 333 Mza. - 249271. 19|1|C|510|19|1|D

ANTISISMICA Impecable - 4º oeste, 2 dormitorios $ 80.000.000 total facilidades - Tel. 252604. 19|1|C|589|19|1

ANTISISMICA, 3 dormitorios, dep. servicios, garaje, amplio patio, Sexta Sección bien ubicada. Total. $ 115.000.000 con facilidades. Llaves N. Avellaneda 297 - Tel. 259802 M. Baccarelli. 19|1|F|68663|20|1

BARRIO Bombal, excepcional esquina 1.030 metros2. Oportunidad, total $ 185.000.000. con facilidades - N. Avellaneda 297 - Tel. 255251. - M. Baccarelli. 19|1|F|68664|20|1

BARATISIMA antisísmica 2 plantas, 2 dormitorios, garaje 97 metros2 cubiertos aprox. Total. $ 63.500.000 - Llaves N. Avellaneda 297 - Tel. 255251 - M. Baccarelli. 19|1|F|68669|20|1

BARRIO Bombal departamento dos dormitorios, $ 59.000.000. Vendo urgente 223396. 18|1|C|235|22|1

CASA la que Ud. busca zona residencial 4ª Sección está en mi escritorio. Rioja 1927. 17|1|F|68150|19|1

CARPETA vendo Bº COVIRAM Teléfono 233240. 17|1|C|936|19|1

COMPRO departamento antisísmico hasta 60.000.000. Casa Munello, Salta 1242. 18|1|F|68406|19|1

CASA compro de 3 dormitorios pago hasta $ 150.000.000. Tel. 255923. 18|1|F|68444|19|1

CASA mixta en 4ª sección, 3 dormitorios, todos los servicios, cocina y baño de primera, vendo 48.000.000 contado. Tratar Urquiza 84, Las Heras, teléfono 232021. 18|1|T|4297|19|1

CASA 3 dormitorios, Fiat 600|1976 y muebles, vendo urgente. Barrio Judicial Manzana C. Casa 16, Villa Hipódromo. 18|1|F|13770|20|1

CAMION Bedford mod. 66, chasis largo con volquete, motor Chevrolet 350. Seminuevo, goma y estado general muy bueno. Verlo es comprarlo. Cupé Polara, mod. 73. Cubiertas y estado general muy bueno. Vendo, $ 40.000.000. O permutamos por terrenos o lotes urbanos, diferencia a convenir. "Cañomat S.A.", Ruta 7, Km. 12 Rodeo de la Cruz. Tel. 910100 - 910053. 19|1|F|68574|19|1

CASA 3 habitaciones. Maza 879 Dorrego. Puente Brasil. - T. 290578. 19|1|C|473|19|1

COMPRO antisísmica, 3 dormitorios 6ta. Sección o zona privilegiada, pago con automóvil B MW 320 i - 1979. 15.000 Kmts. Full equipo, diferencia a convenir. Costanera Norte 1747. - San José. 19|1|F|68620|25|1

COMPRO antisísmica 3 dormitorios particular, pago con carpeta lote $ 20.000.000 y contado $ 40.000.000. Santos Dumont 764 Bº Bancario, Godoy Cruz 224227. 19|1|F|13502|19|1

(Más avisos en la Pág. siguiente)

GUIA PROFESIONAL

MEDICOS

Dr. OSCAR E. CAMINOS
Clínica Médica. Geriatría. Enfermedades de la vejez. Mutuales. Turnos: 257586 11 - 12.30 y 17 - 21 hs. Las Heras 174, P. B. Dpto. 2 - Ciudad. 24|5|F|Pte.

Dr. ANGEL C. NAVARRO
Cirugía Atiende Lunes, Miércoles y Viernes de 17 a 20 hs. Reserve turno, Alpatacal 2755 - Tel. 233987 5|9|F|1140|Pte.

APARATO DIGESTIVO

Dr. FICARRA MARTIN
Gastroenterología (Aparato Digestivo). De lunes a viernes, de 16 a 21 hs. Turnos Tel. 241960-240111. - Colón 666, Ciudad. 9|3|F|67100|Pte.

OBESIDAD

DOCTOR
Francisco Moya
Atenderá del 3 al 21 de febrero de 1980. - Solicitar turno MONTEVIDEO 444. TEL. 290481
19|1|F|68549|21|2

Dr. JOSE N. MALAH
GINECOLOGIA Y OBSTETRICIA
Necochea 292. Ciudad. Tel. 216006 218766 - Pedir turno - Mutuales 4|10|F|25766|Pte.

Dr. MARIO R. LEVIN
CENTRO MEDICO
San Martín 1464, Godoy Cruz. Tel. 228171. De 10 a 12 y 15.30 a 20.30 hs. - Mutuales. 15|1|F|67726|Pte.

Dr. ALBERTO SEVILLA
Avda. Colón 352, Primer Piso "A". Tel. 290006 - 248617. Se atienden mutualizados. Atención continuada de 8 a 20 horas. 10|1|F|Pte-A

ENDOCRINOLOGIA

RICARDO W. ESTRELLA
Medicina interna. Hormona. Nutrición - Niños. Adolescentes. - Adultos. Necochea Nº 292 - Teléf.: 216006 - 218766. Turnos. Mutuales Turnos 9 a 12 y 15 a 20 horas. 18|10|F|54472|Pte.

GERIATRIA

Carlos Federico Wittenstein
Doctor en Medicina
Cardiovasculares - Sexuales - Atención Mutuales - Fisioterapia 9 de Julio 1050. Tel. 250196-241517 15|1|F|67873|Pte.

CARDIOLOGIA

EN LUJAN
ENF. DEL CORAZON
ELECTROCARDIOGRAMAS
Dr. ALBERTO N. CORREA
Mutuales - Particulares
(Y. P. F - PAMI, etc.)
Córdoba 222 - Tel. 980325
5|1|F|65559|27|1|A

VIAS URINARIAS

ALBERTO PABLO CORICA
CLINICA Y CIRUGIA
Vías urinarias - San Martín 709, 2º Piso. Teléfono 241996.
20|9|F|73888|Pte

Dr. ALBERTO D. BEKERMAN
UROLOGO
9 de Julio 1189 - 2º Piso - Dpto. 15 Turnos: 231915 - 247445
20|4|F|62534|Pte.

Dr. IGNACIO J. ROMEO
Clínica y cirugía, vías urinarias. Diariamente de 18 a 20. República de Siria 325, Mendoza. Teléfono 292220. 8|5|F|81554|Pte.

Dr. DANTE O. V. GIUNTA
VIAS URINARIAS
Sáenz Peña 1464, G. Cruz. Turnos Mutuales 231070 - 221406
4|1|C|949|4|2

CLINICA DE RIÑON Y VIAS URINARIAS
Dras. Rosello - Piulats. - Doctores Montero - Tutor - Avila - Palacio Colón 532 - Teléfono 249839
24|11|F|651116|Pte

ODONTOLOGIA

Dr. ALFREDO NAFISSI
Odontología General - Rayos X. Entre Ríos 208 - Ciudad - Turnos: 228068.
25|10|F|55981|Pte.

REUMATISMO

Dr. JULIO F. SANCHEZ
Reumatología, ortopedia, traumatología y fisioterapia. - Rivadavia Nº 141. Teléfono 291994.
6|11|F|59481|Pte

CENTRO REUMATOLOGIA
Mutuales. - Infanta Mercedes de San Martín 56, 4º piso (atrás Correo Central). - 240917. - Turnos tarde. 18|5|F|43148|Pte.

TRAUMATOLOGIA

CLINICA DE TRAUMATOLOGIA
Cirugía - Radiología General Electrocardiografía - Horario 7 a 21. Turnos. Análisis Clínicos Av. España 580, Mza., Teléf 242849. Turnos urgencia - Mutualidades 27|11|F|65865|Pte.

ESPECIALISTAS DE LA PIEL

Dr. RAUL FASCETO
ENFERMEDADES DE LA PIEL
Av. España 866 - Teléfono 244133. 13|2|F|80215|Pte.|A

Dr. ALBERTO J. GRINBERG
Enfermedades de la Piel, Alergia dermatología - Nueva dirección Las Heras 170, Ciudad. Planta baja Dpto. 2. Turnos: Tel. 257586. F.Pte.

ESPECIALISTAS EN SEÑORAS

DOCTORA
MARTA GONZALEZ IÑESTA
GINECOLOGIA - OBSTETRICIA
COLPOSCOPIA - PAPANICOLAU
Catamarca 83 - Dpto. 36, 3º Teléf 291982. - Turnos: de 15 a 20
19|10|F|4628|Pte.

Dr. ELIAS GASSIBE
Jefe Serv. Ginecología H. E. Civit. Señoras, Esterilidad matrimonial. Criocirugía y Laparoscopía Ginecológicas. - San Martín 1073, Tel. 220085 - Godoy Cruz. 27|7|F|53300|Pte.|A

HUESOS

INSTITUTO CUYANO DE ORTOPEDIA Y TRAUMATOLOGIA
DOCTORES: ARAGONA V. - BAZZANA S. - LOPEZ BARZOLA L. PONT LEZICA D. - RODRIGUEZ J. - SADLER A. - SALAS E.
Kinesiología y Radiología
Atención permanente - Mutuales. Tel. 246935 - Radiollamado 241 - Pedir turnos - Rivadavia 430 Planta Baja - Depto. 1.
16|11|F|62500|Pte.

GARGANTA NARIZ Y OIDO

Dr. LUIS E. MONETTI
Garganta, nariz, oídos. De 9 a 13 y de 18 a 21 diariamente. Particulares y mutuales. Necochea 292 Tels. 218766 - 216006.
6|2|F|54032|Pte.

— EN LUJAN —
Dr. EDUARDO BERNAL
NARIZ - GARGANTA Y OIDO
Turnos: T. 980746, Sáenz Peña 517
8|1|F|66244|8|2

Dr. DANTE D'ANGELLA PATRUCCO
No atenderá del 1º al 20 de Enero de 1980. Turnos al 215326, Catamarca 182 - Mendoza.
4|1|F|20|1

CIRUGIA ESTETICA

CIRUGIA PLASTICA Y QUEMADOS
Dr. J. SANANES
Cirugía estética plástica y reparadora. Quemados. P. S. Palacios 1260. Teléfono 251391. 7|12 Pte.

DOCTOR
CARLOS MIRA BLANCO
Cirugía Estética (y Plástica Reconstructiva Mamaria)
Turnos. Teléfono 249842. Sarmiento 776 P.B. de 16 a 20 hs. En San Juan. Tel. 22822.
F-Pte

OCULISTAS

DOCTOR
LUIS F. AGUINAGA (h.)
MEDICO OFTALMOLOGO
Nuevo domicilio a partir del 28 - I - 80: SAN MARTIN 1432. 2º PISO - CIUDAD.
4|1|F|65299|Pte.

CLINICA de OJOS
Atendida por los Doctores:
Aguinaga - Aguinaga (h.) Dale - Guerrero - Gerzon Lange - Livellara - Marchevsky - Pena - Stone - Zeolite.
Consultorio continuado de 8 a 21 horas. Guardias permanentes. Atención de particulares, mutualizados y obras sociales. AVENIDA ESPAÑA 888 TELEFONO 248856
29|9|F|Pte

Dr. JAVIER C. ODORIZ
Dr. ALFREDO STONE
Dr. CARLOS I. ZEOLITE
MEDICOS OFTALMOLOGOS
Clínica y cirugía de ojos Colón 634, 1º D. Teléfono 291216
18|7|F|33814|Pte.

Dr. M. MARCHEVSKY
MEDICO OCULISTA
Consultas de 11.30 a 12.30 y de 16.30 a 20.30 horas. Rioja 1130. Teléfono 247996. 12|10|F|Pte.

INSTITUTO DE OFTALMOLOGIA
Dras. Moreno de Mulet y Santamarina de Fernández. Dr. Abraham. 9 de Julio 2142. Tel. 253032. Turnos. 23|10|F|55543|Pte.

INSTITUTO ZALDIVAR
Dr. Zaldivar - Dra. Mistell
Avda. Emilio Civit 685 - Ciudad Teléfonos: 257000 - 257100. Pte

DOCTORA
O. BRUGNOLI DE PAGANO
Médica oculista. - Particulares y mutuales. Gutiérrez 672. Ciudad. Teléfono 250482
15|12|F|61129|Pte

FELIX MARIN

MARTILLERO PUBLICO — MATRICULA 1031 — TELEFONO 257900 — MENDOZA

Orden: 2 familias por ausentarse; Fábrica de mesas y sillas, Artículos del Hogar, 3 Mueblerías y otros consignatarios de varios, nuevos y usados.

GRAN REMATE SIN BASE

HOY Sábado 18 Horas - Mañana Domingo 9 Horas

DETALLE: Heladera mostrador vitrina de 2 puertas y 5 heladeras familiar eléctricas y a kerosene. - Cocinas a gas de 2, 3 y 4 quemadores. - Calefones a gas y enlozados a leña y a gota de kerosene. - Parrilla rodante y churrasquera a gas de 8 quemadores para restaurante. - Lavarropas de paleta y de turbina semi automáticos n/y usados. - Televisores de 17", 19" y 24". - Piano alemán de 88 notas. - Radios combinados de mueble, tocadiscos Winco, radios y radios combinados a transistores dual. - Escritorios, bibliotecas, armarios, módulos, y estanterías metálicas. - Máquinas de escribir. - Ventiladores y turbos. - Alfombras importadas de 2,00 x 3,00 mts. - Arañas y apliques en bronce modernas y antiguas. - Espejos. - Cuadros. - Juegos: de cubiertos en acero inoxidable importado de 49 y 101 piezas, de vajilla en semi porcelana americana p/6 y 12 personas, de trinchar, ollas a presión. - Licuadoras. - Planchas eléctricas automáticas. - Carpa alpina, Catres desarmables, sillones plegables. - Lámparas y calentadores a gas. - Colchones y almohadas en todas las medidas n/y usados. - Juegos de jardín de 5 piezas en hierro forjado. - 50 chapas canaletas de 3,05 x 0,66 nuevas. - Portón metálico de 3,10 x 2,30 de alto. - Bañadera enlozada. - Mesas y 160 sillas cromadas tapizadas y en fórmica apilables para bar, restaurantes y confiterías. - Estanterías, mostradores, mostrador vitrina metálicos. - Bicicletas plegables, de paseo y de ½ carrera p/damas, caballeros y niños. - Kárting.

Y EN MUEBLES: 18 juegos de comedor de 7, 8 y 9 piezas n/y usados de estilo inglés, francés, americano, escandinavo y modernos con modular. - Aparadores americanos y antiguos. - Modulares. - Alacenas. - Mesas: extensibles, redondas, óvalas, libro, hexagonal, rectangulares comunes y con base cromadas y otras de madera n/y usadas. - Sillas: cromadas, apilables, escandinavas, coloniales y otras de madera n/y usadas. - 20 juegos de dormitorio de 4 y 5 piezas n/y usados, de estilo colonial español, americano, inglés, escandinavo y modernos. - Roperos grandes y chicos. - Camas en todas las medidas y estilos y otras de bronce. - Cómodas, toilettes, mesas de luz y cuchetas. - Juegos de living de 3 piezas en fino tapizado de estilo colonial español, corrugado, cordobés y americano con diván cama. - Juegos de mimbre de 5 piezas y de sala de 4 piezas.

VISITE EXPOSICION EN HORARIO DE COMERCIO

Avenida SAN MARTIN 3071-77 - TELEFONO 257900 - CIUDAD

19|1|F|19|1

NIHUIL MOTOR

S.A.C.A.F.I.

MERCEDES BENZ L 1114/48		75
Chasis solo	$ 59.000.000	
MERCEDES BENZ L 1114/42		74
Chasis solo	$ 56.000.000	
MERCEDES BENZ L 1114/48		73
Chasis solo	$ 54.000.000	
MERCEDES BENZ L 1114/48		71
Chasis solo	$ 51.000.000	
MERCEDES BENZ L 1112/42		72
Chasis solo	$ 42.000.000	
MERCEDES BENZ L 1112/42		66
Chasis solo Mec. 1114/71	$ 38.000.000	
MERCEDES BENZ L 911/42		69
Chasis solo c/cab. dorm.	$ 35.000.000	
MERCEDES BENZ L 608/D/350		72
Chasis c/carroc. rutera	$ 45.000.000	
DODGE DP-800		76
Carrocería rutera	$ 58.000.000	
CHEVROLET C-60		69
Chasis solo Mec. 1114/71	$ 41.000.000	
Chasis c/caja volcadora chapa	$ 47.000.000	
FORD F-600		64
Carrocería y volquete	$ 25.000.000	

PLANES DE PAGO A CONVENIR

Recibimos documentos de uva/vino y certif. D.P.F.

NIHUIL MOTOR S.A.C.A.F.I.

AV. BANDERA DE LOS ANDES 5368 - V.NUEVA - GUAYMALLEN - MENDOZA - TELEFS. 263608 - 263614

18|1|F|68473|19|1

JOSE Y DOMINGO B. SELLA

Tiburcio Benegas 776 — Martilleros Públicos — Teléfono 247447 - Ciudad

Por cuenta y orden de sus Propietarios: Por cierre definitivo.

HOTEL AMERICANO

CALLE PASO DE LOS ANDES 1249 - CIUDAD

SIN BASE EXTRAORDINARIO

REMATE

40 HABITACIONES AMOBLADAS

120 Camas grandes y chicas - 10 Roperos - 34 Ventiladores - 120 Colchones chicos y grandes - 100 Sillas - 35 Mesas bar nerolite - 150 Frazadas - 100 Sábanas - 100 Cubrecamas - 50 Toallas - 50 Fundas - 70 Almohadones - Escritorio - Biblioteca - Molino café - Máquina sumar - 2 Mostradores - 2 Toldos de 14 x 4 metros cada uno.

GRAN COCINA "CASARES", 6 quemadores, 2 hornos y 2 planchas HELADERA COMERCIAL "SIAM", 6 puertas

Conservadora de Helados - Balanza - Calefón termo - Bicicleta - Televisores - Juego de Jardín hierro - Aparadores - Modulares - Juego de Comedor Español (nuevo) - Garrafitas - Heladera Columbia 2 puertas - Lustra Enceradora - Radio Auto - Cart Stéreo - Aire Acondicionado - y todo cuanto se encuentra en dicho HOTEL - SE SUBASTARA!

MAÑANA 8 Horas

— EXPOSICION HOY DE 10 a 12 y 17 a 21 HORAS —

SU CASA DE REMATES lo invita concurrir a la subasta de 450 lotes de calidad

19|1|F|63578|19|1

NECESITO

ARMADORES DE HIERRO

Doy trabajo al tanto - Por día 100% de flexibilidad.

Presentarse en: LAS HERAS 590, SAN JOSE, GLLEN.

19|1|C|564|19|1

STATUS

La Casa Rodante

Distribuidor exclusivo en Cuyo

CARLOS BOGAERT

O. V. ANDRADE 858 - CIUDAD

— TELEFONO 240951 —

Prec. Ind.: $ 9.000.000

19|1|C|420|19|1

FAIRLANE Compro

Diamante 68

TELEFONO 22160

SAN MARTIN

19|1|F|68656|19|1

NECESITAMOS MEDIO OFICIAL CARPINTERO Y OBREROS

CON REFERENCIAS

BENAVENTE 4325 — VILLA NUEVA

19|1|F|68655|20|1

PALMAR MENDOZA S.A.

Seleccionará Personal para cubrir Vacantes de:

SECRETARIA ADMINISTRATIVA

AUXILIAR CONTABLE

Requisitos: Buena presencia - Amplios conocimientos contables - Excelente dactilografía. - Experiencia anterior.

Se ofrece: Remuneraciones sobre convenios. Amplias posibilidades de progreso.

Presentarse en: Catamarca 123 - Ciudad - En horario de 16.30 a 20.30. - Sábado de 9 a 12 horas.

18|1|C|169|19|1

R 12 - TL

$ 21.000.000.-

R 4 S

$ 12.900.000.-

Nov. 1978 - Excelente estado. Particular vende. 17 a 21.30. Martínez de Rosas 2055.

18|1|F|68472|20|1

NECESITO

OFICIAL ELECTRICISTA DEL AUTOMOVIL

PATRICIOS 685 — LUJAN

18|1|F|68466|19|1

CEMENTO

Cal $ 3.700 la Bolsa

Godoy Cruz 3171 - Villa Nueva

TELEFONO: 260158 - 261689

13|1|F|67510|Pte.

EMPLEADO/A

Se Necesita

Conocimientos de Registración Contable, Mecanografía, Leyes Sociales. Poste Restante P.T. (28). Diario LOS ANDES.

18|1|C|139|19|1

DRESSER ATLAS ARGENTINA

VENDE EN EL ESTADO EN QUE SE ENCUENTRAN

1 PICK UP FORD F.100 ..... Mod. 77

1 PICK UP FORD F.100 .... Mod. 75

1 FORD RANCHERO ..... Mod. 74

Verlos durante la semana en:

PRESIDENTE QUINTANA 346 — GODOY CRUZ

Ofertas en sobre cerrado

Apertura SABADO 26 a las 10 horas

19|1|F|68701|20|1

VENDO

CASILLA RODANTE

Para 6 personas, c|cocina, heladera, calefón, baño c|ducha. - A estrenar. Total contado $ 8.900.000 Facilidades. - TELEFONO 231770

19|1|C|948|19|1

NECESITO

ENCARGADO PARA VIÑA - TRACTORISTA y OBREROS

JULIO A. ROCA 642 - Mendoza

20|1|C|282|20|1

VICIA SATIVA INOCULANTES

El mejor precio y calidad de plaza

- CEBADA NEGRA - CEBADA BLANCA
- AVENA $ 260 EL KG.
- SEMILLAS DE ALFALFA NACIONALES E IMPORTADAS

RESERVA DE STOCK CON PRECIO ASEGURADO — FINANCIACION

JUAN F. LOPEZ

Godoy Cruz 5033 - V.Nueva - Mza. Tel. 260791

Empresa Setticase

Necesita Maquinista

PARA JOHN DEERE 308

GOMENSORO 1390 - SAN JOSE de 8 a 12 y de 16 a 20 horas.

19|1|T|4317|19|1

VENDO DODGE 600 - 1971

Con motor 78 - Carrocería muy buen estado $ 36.000.000. Recibo auto. — LIBERTAD 1104 - TELEFONO 980694 — LUJAN

19|1|F|68684|20|1

MUNICIPALIDAD DE GODOY CRUZ

Necesita Incorporar

CHOFERES Y OPERARIOS

Presentarse en: Dirección de Servicios Públicos - Antártida Argentina y Montes de Oca - Godoy Cruz.

19|1|F|68604|20|1

VIÑA - REÑACA - CONCON

Compra-Venta propiedades - Asesoramiento legal - Escribanía - Abogado Enrique León - Teléfonos 59855-57381 (Valparíso) MAS INFORMES: GODOY & PELAIA INMOBILIARIA NICOLAS AVELLANEDA 125 - CIUDAD - TELEFONOS 258543-251597

19|1|F|68654|20|1

JOSE ARMANDO FORTTE

Convoca, notifica y emplaza por este único medio al personal que trabajó en la temporada anterior a presentarse los días 21 y 22 del corriente en horario de 8 a 12 y de 15.30 a 19.30 hs., a efectos de ultimar detalles de su incorporación considerando la no presentación como abandono de trabajo (art. 244, Ley 21297) en calle San Isidro s/n., Rivadavia, Mendoza (art. 98).

19|1|F|68638|20|1

INGENIERO ELECTROMECANICO

Con experiencia en mantenimiento mecánico para industria en expansión. Remitir antecedentes y pretensiones por carta manuscrita únicamente a:

INDUSTRIAL Nº 1 - Poste Restante

Diario LOS ANDES. Garantizamos absoluta reserva.

19|1|C|470|20|1

FIAT 132 - 2000 cc. Importado

POCOS KILOMETROS - AIRE ACONDICIONADO FULL EQUIPO - COLOR GRIS METALIZADO

Precio Indicativo $ 49.800.000

JARDIN DEL AUTOMOVIL

SAN MARTIN 1955 - GODOY CRUZ - MZA.

19|1|F|68673|20|1

Avisos Clasificados

(Viene de la Pág. anterior)

Compra y Venta de Propiedades

COMPRO lote Potrerillos, tratar Aldo Giménez. Guardería Equipajes, Terminal Omnibus.

19|1|C|501|20|1

CASA vendo particular a particular recibo camioneta, tratar hoy de 17 a 21 hs. Perito Moreno 254 Godoy Cruz.

19|1|F|13813|19|1

CASA moderna, nueva de categoría, centro Rodeo de la Cruz, tres dormitorios, garaje, dependencias servicio, etc, vendo apurado $ 140.000.000. Tel. 262063.

19|1|F|68708|19|1

COMPRO tierra o finca, 5 hectáreas o más. Remedios Escalada de San Martín 2289 - Ciudad.

19|1|C|585|19|1

COMPRO casa a terminar en cualquier - Zona 270327.

19|1|C|515|19|1

CALLE S. Luis al 400. Terreno 1.236 metros2. con 20 metros de frente. Oportunidad. Total $ 150.000.000. N. Avellaneda 297 Tel. 255251 - M. Baccarelli.

19|1|F|68666|20|1

CHACRAS DE CORIA 10.000 metros2 con 250 metros aprox. de frente sobre ruta Panamericana. Ideal grupo de profesionales. - Oportunidad, total $ 120.000.000 con facilidades - N. Avellaneda 297 - Tel. 255251 - casa M. Baccarelli.

19|1|F|68665|20|1

CHALET, Quinta Sección, principal Avda. tres dormitorios, Teléf., 280.000.000 - Acepto menor valor, bien ubicado. 256533.

19|1|C|504|19|1

CHALECITO antisísmico, dos dormitorios, garaje, precioso, Bermejo 10 cuadras Costanera, líquido $ 59.000.000. Tel. 262063.

19|1|F|68706|19|1

DEPARTAMENTO 5ª Sección, últimos disponibles, a estrenar, tipo casa, 2 y 3 dormitorios, cocheras opcionales $ 80.000.000. - Ctdo.: 30 % y 40 cuotas. Oportunidad. Nicolás Avellaneda 125, 258543 - 251597. Godoy y Pelaia.

17|1|F|68174|19|1

DESOCUPADA. vendo hermosa casa con departamentito, superficie 500 metros. Precio total 29 millones 500.000. Tratar: Perú 847 Las Heras.

19|1|C|562|19|1

DEPARTAMENTO céntrico 2 dormitorios. Total 59.000.000 facilidades. Federico Moreno 1566.

19|1|C|604|20|1

DUEÑO vende urgente casa 5ta. Sección, 3 dormitorios, comedor, living, 2 baños, cocina y lavadero. Cualquier oferta en la misma. Rodríguez 36 Cdad.

19|1|C|591|19|1

DEPARTAMENTO 140 metros2, 3 dormitorios, amplio patio mixto, calle Beltrán frente a plaza Cdad. Total $ 33.500.000 - Llaves N. Avellaneda 297 - Tel. 255251 - M. Baccarelli.

19|1|F|68668|20|1

DEPARTAMENTO pleno centro, ambiente amplio dividido con mueble de cedro, baño y cocina, impecable $ 33.000.000, sin intermediarios. Tel. 243763 y 218784.

19|1|T|4326|20|1

DEPARTAMENTO material 3 dormitorios. Vendo plan banco 42.000.000 - Informes 251532.

19|1|C|598|19|1

EN CONSTRUCCION chalet californiano, sobre 900 m2., terreno forestado, vendo. Informes: Los Alamos 268, Barrio Parque Drummond - Luján.

19|1|F|68700|19|1

EN SAN JOSE: céntrica, amplia, 2 baños, patio, garaje. 35.000.000. Contini. - 248101.

19|1|C|543|19|1

EN BARRIO Bombal vendo a estrenar departamento de 3 y 2 dormitorios y oficinas comerciales con cocheras, tel. 255923.

18|1|F|68446|19|1

¡¡¡FINCA compro!!! viñedos, olivares productivos. Aristides Villanueva 451, Ciechitti.

18|1|F|68426|22|1

FINCA 23½ hectáreas sobre asfalto, luz, agua, 6 hectáreas viña, cien olivos, resto tierra pareja, derecho agua total 1ª toma; 230 millones. Carril 3 de Mayo, Lavalle 850 metros ruta 40. Recibo finca chica hasta 5 hectáreas. Otra 20 Has. calle Quiroga. Jocolí, 130 millones.

19|1|C|330|20|1

FINCAS 4 hectáreas, parral cerca. 8 Has. parral, riego y pozo, tractor: - 15 Has. viña tinta, Maipú. Córdoba 45.

19|1|C|509|19|1

LOTE Barrio Obras Sanitarias de la Nación 280 mts. excepcional ubicación otras Barrio Cementista $ 12.000.000 teléfono 257264 Manzana K, casa 17. Barrio Cementista.

18|1|T|4306|19|1

LOTE 1000 m2. una cuadra Independencia Las Heras y 30 metros San Martín vendo, $ 32 millones. Tratar San Martín 975 Las Heras.

19|1|C|468|21|1

LOTES Corralitos, 70.000 mensuales sin anticipo, ómnibus 2 Puente Hierro. Calle Siete. Próspero.

19|1|C|143|21|1|D

LOTE Dorrego bien ubicado, todos los servicios 350 m2. Total pesos 14.500.000 con facilidades. N. Avellaneda 297, Tel. 259802.

19|1|F|68662|20|1

LOCALES frontales 2º piso Gral. Paz 25, alfombrados y cortinados. Vendo. Tratar Mármol 1555. G. Cruz. Teléf. 270005 - 227939. Precio indicativo, $ 1.100.000 m2.

19|1|C|110|19|1

LOTE Dorrego 150 metros. Excepcional ubicación todo servicio asfalto 13.000.000 - Tel. 252604.

19|1|C|569|19|1

MIXTA impecable 4º oeste 2 dormitorios todos servicios $ 32.000.000. Total. Excelente financiación. 252604.

19|1|569|19|1

OPORTUNIDAD, departamento, interno, dos dormitorios, comedor, cocina y patio, todos los servicio, total 19.500.000 - 50% al boleto, saldo 12 meses con interés. Tratar Francia 480. Godoy Cruz.

19|1|C|469|19|1

PISO único, 110 mts. céntrico, terraza propia, teléf, 90.000.000, escucho ofertas. -Tel. 256533.

19|1|C|504|19|1

PARTICULAR vende mixta 2 dormitorios gas y cloacas, tratar: Figueroa Alcorta 636 - G. Cruz.

19|1|F|13792|19|1

SANTA Rosa, finca vendo, 5 Ha. parral, 5 espalderos, 5 olivos, 4 duraznos, 15 niveladas, pozo 10" - 2 casas $ 450.000.000 - 50 por ciento contado, saldo financiado - 230838, 262461.

19|1|C|499|19|1

VENDEMOS, permutamos propiedades urbanas, campos y terrenos en las sierras. Colón 636. San Luis.

18|1|C|136|20|1

VENDO Dpto. 1º Piso, inter., 3 dorm., living com., 2 baños, hab. serv. Espejo primera cuadra Tel. 244588 de 9 a 12 horas.

18|1|C|199|19|1

VENDO finca, Los Arboles, Tupungato, 190 Has. facilidades. - Teléfono 960401.

18|1|F|68505|20|1

VENDO una casa en Godoy Cruz en calle Paso de los Andes 620. Godoy Cruz.

19|1|C|444|20|1

VENDO o permuto por terreno, salón y pieza, $ 25.000.000. Yrigoyen 3797. Villa Nueva Mza.

19|1|C|445|20|1

VENDO o permuto casa quinta, San Luis, canteras mármol ónix, $ 20.000.000. José Arce. Yrigoyen 3797. Villa Nueva Mza.

19|1|C|445|20|1

VENDO lote interno, 135 m2. Recibo automotor. Alberdi 157. Ciudad.

19|1|C|557|19|1

VENDO carpeta Barrio Cooperativa 12 de Junio, próxima a construir, frente Barrio Municipal, en plena urbanización. Tratar: Pueyrredón 2751. Chacras de Coria, Luján. Mendoza. Tel. 960567.

19|1|C|558|20|1

VENDO en Buenos Aires o permuto casas, departamentos 2, 3, 4 ambientes. Atendemos también alquileres. Tula y Asociados. Tel. 226664.

19|1|T|4321|19|1

VENDO excelente casa antisísmica Barrio Don Bosco, 4 dormitorios, living comedor, cocina, 2 baños, lavadero, patio, Tula y Asociados. Tel. 226664.

19|1|T|4320|19|1

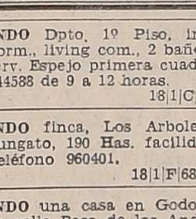

Compra y Venta de Negocios

APROVECHE dueño vende por no poder atender autoservicio 90 m2., antisísmico s|competencia, fondo de comercio, bajo alquiler o propiedad incluyendo vivienda, se acepta permuta propiedad antisísmica - República del Perú 516 - Las Heras.

15|1|C|696|21|1

DESPENSA verdulería, panadería. Vendo por no poder atender 5.000.000, 252604.

19|1|C|569|19|1

VENDO residencial 8.000.000, 7 habitaciones, Amengual 1534. - Godoy Cruz.

18|1|T|4288|19|1

VENDO verdulería, frutería. Pellegrini 902, G. Cruz.

19|1|C|595|19|1

Compra y Venta de Muebles

"AA" AMITRANO martillero, Tel. 247711 - Arístides Villanueva 332 Ofrezca muebles, antigüedades, artículos hogar. Anticipo $$$.

26|2|F|95611|Pte.

AA BENTURINO, Teléf. 248730 - 244335 - Martillero, Av. Colón 669, Mendoza. Ofrezca muebles. Antigüedades. Art. del hogar, maquinarias, dinero al instante.

25|10|F|Pte.

A SELLA, Tel. 247447, Martillero, Tiburcio Benegas 776, ofrezca muebles, artículos del hogar, máquinas usadas Dinero en el acto.

11|2|F|092|Pte

SILLAS, mecedoras de Viena para reparar compro. - 261349.

19|1|C|449|19|1

Compra y Venta de Automotores y Cubiertas

"A V I L A"

AUTOMOTORES

Remedios Escalada 2901 Dorrego

Cupé Torino	74
Fiat 128 Rural	76
Camioneta Fiat cúpula	70
Fiat 125 camioneta	73
Peugeot 404	71
Estanciera	60
Rural Rambler boca pescado	63
Renault 6	70
Peugeot 404	67
Rastrojero	66
Fiat 600	73

19|1|F|13809|19|1

PICK UP

CHEVROLET

IMPORTADA DIRECTAMENTE DE EE.UU.

TODA LA LINEA DE PICK UP CHEVROLET 1980 Y TAMBIEN DOBLE TRACCION

COMPLETO STOCK DE REPUESTOS ORIGINALES, IMPORTADOS Y NACIONALES, A PRECIOS OFICIALES

ECOS PUBLICITARIA

ADMIRELA EN:

JOSE F. GIMENEZ S.A.

CONCESIONARIO OFICIAL

GM ODC

GENERAL MOTORS OVERSEAS DISTRIBUTION CORPORATION

Avda. Mitre 441 - Tel. 23878 y 24445 - San Rafael (Mza.)

Gral. Alvear (Mza.)

AUTOMOVILES

TAUNUS GXL 2000 2300 . 74-79 $ 17.500.000

TORINO GRAN ROUTIER 79 $ 36.000.000

TAUNUS GT ..... 75 $ 25.000.000

RENAULT R 12, 6.800 kms. 77 $ 16.800.000

FIAT 125 ..... 75-77 $ 14.500.000

MERCEDES BENZ 250 SE C|AIRE ACOND. ..... 67 $ 24.000.000

CHEVY SUPER SPORT . 71-72 $ 13.000.000

FAIRLANE 500, 8 y 6 CIL. 71-72 $ 11.500.000

RAMBLER CLASSIC 380 . 68 $ 9.300.000

DODGE CUPE RT. ..... 74 $ 13.500.000

RENAULT R-12 ..... 71 $ 11.000.000

DODGE GTX ..... 75 $ 15.000.000

COMERCIALES

FIAT 125 MULTICARGA . 73 $ 10.300.000

RASTROJERO ..... 73 $ 40.000.000

CAMIONES

FORD F 6000 C|CARROC. Y VOLQUETE (Impecable) . 76 $ 52.000.000

FORD F 7000 Chasis, frenos Aire y Ruedas Artilleras 73 $ 40000.000

HOY ATENDEMOS TODO EL DIA - ADEMAS OTRAS BUENAS UNIDADES - PERMUTAS FINANCIACION

GARIBALDI 70 - MENDOZA

19|1|F|68683|19|1

A PICK UP Jeep 1967 nuevita, motor rectificado - tiene cobertura desmontable, carburador Holley, instrumental deportivo vigente, vendo facilidades. San Martín 2227 - Tel. 250510.

19|10|C|561|21|1

AAA COMPRO autos Pick Up - San Martín 3512 Cdad.

19|1|C|552|21|1

AA CAMION De Soto KEW 1957, con volquete, reparado a nuevo. Camión Dodge 1976. Tipo 600 carga general, equipo completo. Vendo: Barcala 2410, esq. Costanera Norte. Pedro Molina.

19|1|C|577|20|1

A COMPRO Coche, Estanciera o Jeep, hasta 1970. Pago contado. 9 de Julio 1969. - Ciudad.

19|1|C|571|19|1

A R - 12 1972 a toda prueba. Vendo urgente, facilidades. 9 de Julio 1969. - Ciudad.

19|1|C|571|19|1

A FIAT 128 - 1973, una joyita. Vendo o permuto. - 9 de Julio 1969. - Ciudad.

19|1|C|571|19|1

A PEUGEOT 404 1968. Vendo hoy R|permutas. 9 de Julio 1969. - Ciudad.

19|1|C|571|19|1

A: PEUGEOT 604, 504, 404, 0 km. vendo, permuto, facilidades. Vicente Zapata 236.

16|1|F|68031|19|1

A PEUGEOT 504 XSE 1976, Peugeot 504 1972, Peugeot 404 1968-66. Vendo. Pedro B. Palacios 1160. Costanera.

18|1|F|68507|19|1

A - $ 4.500.000 hermoso Gordini, patente Mendoza 1970, motor nuevo. Corrientes 29 Ciudad.

18|1|C|254|19|1

A - OFERTA Fiat 1100, 62 2.800.000. Sarmiento 1650. Godoy Cruz.

17|1|F|13750|19|1

A DUEÑO compro automóvil contado, operación inmediata. Corrientes 29, ciudad.

17|1|C|010|19|1

A CUPE Chevy 1972 y Rastrojeros 1974 - 1964. Vendo. Pedro B. Palacios 1160. - Costanera.

18|1|F|68509|19|1

A PARTICULAR vendo Pick Up Fiat 125 - Mod. 74, muy buena, recibo permuta. Tropero Sosa 284, San José.

19|1|C|550|19|1

A PARTICULAR vendo 4 - L|65 C|cuarta, muy buena. Tropero Sosa 284 - San José.

19|1|C|550|19|1

A PARTICULAR compro 4L o Fiat 600 - 1500, pago contado - Tropero Sosa 284. San José.

19|1|C|550|19|1

A - GORDINI 64 - 12 volts, alternador muy bueno, $ 3.200.000 contado. Lamadrid 256. Dorrego.

19|1|C|489|19|1

A - FIAT 600 - 70, muy bueno, $ 5.500.000 contado. Lamadrid 256 Dorrego.

19|1|C|489|19|1

A ASESORCAR transferencia hágala por solo $ 60.000. - Luzuriaga 447. Tel. 244264. Cdad

19|1|C|514|19|1

A BAJO precio vendo, permuto automóviles, Fiat 128 - 73; Fiat 600-70, facilidades. - 9 de Julio 2734.

19|1|C|512|19|1

A RENAULT 4S/69 $ 3.500.000. - Jeep largo 58 $ 2.000.000. Saldo facilidades. Barrio E.P.A., manzana N, casa 19. Calvario. - Teléfono 227305.

19|1|T|4331|19|1

A CITROEN 3V 1976, flamante. Vendo, permuto, facilidades. 9 de Julio 1969. - Ciudad.

19|1|C|571|19|1

A $ 7.890.000 Precioso Fiat 1.500, patente Mendoza 1969, acepto permutas. Corrientes 29. Ciudad.

19|1|C|567|19|1

ATENCION vendo, financio o permuto por menor valor, Chevrolet Rally Sport 1972 de tarde - 25 de Mayo 315, Dorrego.

17|1|C|856|19|1

ARGENTA camioneta Siam Di Tella 62, 4.300.000 Sarmiento 1650, Godoy Cruz.

17|1|F|13759|19|1

AUTOS: cupé Taunus 1975, cupé Torino 1974, Peugeot 504, 1977, 1975, 1974, Peugeot 404, 1977, 1974, 1972, 1971, Fiat 125, 1976, 1975, 1972, Dodge 1500 1973, Citroen 1976, R6 1973, Falcon 1962. Vende-permuta. Peña Hnos. S.A. Vicente Zapata 236.

16|1|F|68030|19|1

AUTOMOVILES compro al contado 1963 en adelante, en buenas condiciones. San Miguel 1885 - Las Heras.

17|1|C|123|19|1

AUTO Ford "A" 31, particular vende. Eusebio Blanco 395. Dorrego.

18|1|C|013|20|1

ATENCION Fiat 128/1976, única mano, vendo. Horario Comercio. Julio A. Roca 96, Luján.

18|1|F|68464|19|1

ATENCION particular vende, permuta Chevrolet SS 69. Granaderos 1945, Ciudad.

19|1|C|214|20|1

AMI 8 - 76, única mano. Vendo, permuto, Rodríguez 2240.

19|1|C|482|20|1

AUTO De Soto vendo modelo 51, en buenas condiciones. Tratar en Olascoaga y Furnier 798. Las Heras.

19|1|C|345|19|1

APURADO vendo Rastrojero mod. 65 - 4.800.000. M. Chapanay 3.190 G. Cruz.

19|1|C|527|20|1

AUTOMOVIL Ford Fairlane 69 - vendo permuto, facilidades - 9 de Julio 2734.

19|1|C|512|19|1

AUTOMOVIL Honda Accord - 0 Km. vendo o permuto, facilidades. 9 de Julio 2734.

19|1|C|512|19|1

AUTOMOVIL Fiat 1600 - Mod. 71, nuevo, vendo o permuto, facilidades. 9 de Julio 2734.

19|1|C|512|19|1

AUTOMOVIL Chevy 230 - Mod. 72, impecable, vendo o permuto, facilidades. 9 de Julio 2734

19|1|C|512|19|1

APURADO Torino S 71, llantas magnesio, escape (Ava)), vendo con deuda, permuto, Olascoaga 1833, Ciudad.

19|1|C|602|20|1

ACOPLADITO para auto, muy lindo, vendo. Barrio Antártida Argentina, Manzana V casa 39. Luzuriaga.

19|1|F|13796|19|1

AUTO Unión 1964 $ 4.500.000, permuto, financio. Hoy sábado todo el día, domingo de 8.30 a 13 hs. Patricias Mendocinas 2823.

19|1|F|68641|19|1

BUEN Ford Falcon 1969, permuto, financio. Hoy sábado todo el día, domingo de 8.30 a 13 hs. Patricias Mendocinas 2623 - Mza.

19|1|F|68643|19|1

BALANCIN M. Benz 1114, 1975, balancin Dodge D.P. 800, 1977, estado excelente, vendo con trabajo y facilidades. Tel. 218298. Cayetano Silva 3091, Sexta Sección. Martillero.

17|1|C|922|19|1

BERGANTIN, Modelo 61 vendo a primera oferta. Belgrano 1250. Godoy Cruz.

19|1|C|560|19|1

CIEN UNIDADES: Automóviles, Pick-up, Jeeps, rurales, furgones, ómnibus, camiones: Volcadores, equipos, Tractores, lanchas, Gigantesca, única liquidación...! Permutas, facilidades. - Riccieri, San Luis 540.

15|1|C|685|20|1

CITROEN 2CV 63 vendo - permuto. Clark 322.

17|1|C|042|19|1

CARROCERIA carga generales vendo, recibo permuta. Moldes 557 Cdad.

18|1|C|251|19|1

CITROEN 3CV mod. 73 vendo contado, primera oferta, muy bueno. Washington 223. Godoy Cruz Tel. 220258.

18|1|T|13785|19|1

CAMIONETA Peugeot 68, vendo urgente por ausentarme. Impecable. Salta 792. G. Cruz.

18|1|F|13777|19|1

CITROEN 1970. Vendo una joya Cervantes y Alberdi. G. Cruz.

20|1|C|547|20|1

COMPRO auto camioneta hasta 1970. Belgrano 1250 - Godoy Cruz.

19|1|C|560|19|1

CAMION Dodge 800 volcador. Mod. 72. Garantido. Vendo, financio Alpatacal 3380.

19|1|C|563|21|1

CAMION Pegaso con acoplado 3 ejes. Vendo o permuto. Godoy Cruz 3632. Villa Nueva.

19|1|F|68722|19|1

CARROCERIAS ruteras usadas para M. Benz y Dodge con y sin cabina dormitorio, carrocerías baranda volcable nuevas para cosecha, oferta desde $ 4.000.000. Acoplado 3 ejes con carrocería. Vendo o permuto por acoplado 2 ejes. Industrias Metalúrgicas Sánchez Hnos. Godoy Cruz y A. Alvarez. Rodeo de la Cruz.

19|1|F|68720|20|1

CITROEN 70 muy bueno, oferta contado vendo, recibo menor precio. Cobo 161. Dorrego.

19|1|F|68718|19|1

CUPE Torino TSX mod. 77, recibo permuta. Av. Costanera Norte 2315. San José.

19|1|C|426|19|1

CAMIONETA 1974. Vendo, permuto desde 15 horas en adelante. Domingo todo el día. Jujuy 537.

19|1|C|425|19|1

COMPRO automotor 64 - 69, dispongo $ 3.500.000, entre efectivo y material de construcción sin uso. Olascoaga 2841 Ciudad.

19|1|C|025|20|1

CAMION Bedford mod. 66. Chasis largo con volquete, motor Chevrolet 350. Semi nuevo, gomas y estado general muy bueno. Verlo es comprarlo. Cupé Polara mod. 73. Cubiertas y estado general muy bueno. - Vends. $ 40.000.000 o permutamos por terrenos o lotes urbanos, diferencia a convenir. "Cañomat S.A.", Ruta 7 Km. 12, R. de la Cruz. Tel. 910100 - 910053.

19|1|F|19|1

COMPRO camioneta modelo 70 en adelante, al contado. Barrio Dr. Guillermo Rawson. España 2884. Rotisería Alvarez. San Juan.

19|1|F|68635|20|1

CAMION Dodge gasolero, motor Perkins grande, volquete, 2 pistones, carrocería chapa. Líquido urgente, 11.500.000. Barcala esquina Patricias, Maipú.

19|1|F|68633|19|1

COMPRO contado automóvil, casa, finca, negocio. Lamadrid 333 Mza. 249271.

19|1|C|510|19|1|D

CUPE Torino ZX 79, 3.000 kms., vendo o permuto, facilidades. 9 de Julio 2734.

19|1|C|512|19|1

CUPE Torino TS - Mod. 74, nueva, vendo. Permuto, facilidades - 9 de Julio 2734.

19|1|C|512|19|1

CITROEN Ami 8 - 72 nuevo, vendo o permuto, facilidades. - 9 de Julio 2734.

19|1|C|512|19|1

CITROEN 3CV 1976 impecable 8.900.000 permuto, financio. - Juan XXIII 368, Godoy Cruz.

19|1|C|583|19|1

COMPRO camioneta Chevrolet, Ford 1967 - 1975 pago total contado. Cayetano Silva 2740, - 6ª Sección - 254473.

19|1|F|68697|19|1

COMPRO 404 67, 70 Fiat 1500, 65, 67. Pago al contado Avellaneda 891, Gllén.

19|1|F|68698|19|1

CITROEN 3 CV 1973, vendo al contado 6.800.000 permuto menor. Avellaneda 891, Gllén.

19|1|F|68688|19|1

CAMIONETA Peugeot T4B, modelo 1970, caja térmica, ideal reparto, vendo permuto total pesos 9.500.000, recibo plazo fijo. Necochea 770, San José.

19|1|C|590|19|1|D

COMPRO camionetas mod. 65 en adelante. Remedios Escalada de S. Martín 2289, Cdad.

19|1|C|585|19|1

COMPRO automóvil, Pick-Up 66-76. Pago total efectivo. Perú 928.

19|1|C|605|19|1

COMPRO Peugeot, R-12, Torino 1970 en adelante, entrego R-5 1972 o Fiat Familiar. T. 238876.

19|1|C|513|20|1

CITROEN 3CV-1970; 2CV-1970, furgoneta 2CV-1969-1962, vendo - permuto. Lavalle 333. Ciudad.

19|1|C|[illegible]

(Más avisos en la Pág. [illegible])

OBREROS de la CONSTRUCCION

CONTI HNOS. S.R.L. EMPRESA CONSTRUCTORA
Necesita para la nueva Planta de Cemento Corcemar:

— Oficiales Especializados y Oficiales Encofradores

— Medio Oficiales y Ayudantes prácticos

Excelente Jornal - Flexibilidad Salarial - Comida - Transporte, etc. - Presentarse en Nueva Planta de Cemento Corcemar
— PANQUEHUA — MENDOZA —

181|C|219|20|1

EMPRESA PETROLERA NECESITA

Oficial Soldador de Primera

Para tendido de líneas y reparaciones en general.
Enviar antecedentes a:
POSTE RESTANTE VT (26) - Diario LOS ANDES

19|1|C|582|20|1

EMPRESA NECESITA SEÑORITA

Buena presencia - Estudios secundarios - conocimientos contables - Dactilógrafa - Secretaria ejecutiva y Administrativa

Presentarse de 8 a 12 y de 16 a 20.30 hs. en:
Avda. Bandera de los Andes 960 . San José - Gllén.

19|1|F|68724|20|1

INDUSTRIA METALURGICA

(GODOY CRUZ)

BUSQUEDA 1-80

* ING. MECANICO PARA JEFE PRODUCCION
* TECNICO MECANICO SUPERVISOR
* DIBUJANTE MECANICO
* ENCARGADO DEPOSITO
* PERITO MERCANTIL CON EXPERIENCIA

(INDICAR CURRICULUM)

Poste Restante A.T.M. - Diario LOS ANDES
— ABSOLUTA RESERVA —

19|1|C|474|19|1

MOTOR HOME

Vendo, mano de obra especializada para su total fabricación. Barrio Cementista M-D C-11 . Las Heras.

19|1|C|454|19|1

VENDO FIAT 600

— MODELO 1974 —
IMPECABLE ESTADO
Tratar: PUEYRREDON 332
CIUDAD - MENDOZA

19|1|F|68598|20|1

COMPRO CAMIONETA F 100 M. 70 al 73

Diesel, entrego F-100 mod. 67, diferencia contado.
Gobernador González 31. Cdad.

19|1|C|461|20|1

TALLERES METALURGICOS ROUSSELLE

BELTRAN 478 - 540 — GODOY CRUZ

NECESITA

Oficiales, Medio Oficiales, Operarios y Aprendices Adelantados

TORNEROS - AJUSTADORES
SOLDADORES (INOXIDABLE)
CALDEREROS - AYUDANTES

SE OFRECE: — INCORPORACION INMEDIATA
— SUELDO SEGUN CAPACIDAD
— HORAS EXTRAS E INCENTIVADOS

PRESENTARSE: De 10 a 12 y de 16 a 18 horas

19|1|C|474|19|1

Encargado Edificio

(Portería)

Con referencias y antecedentes, NECESITAMOS. - Ofrecemos departamento, preferentemente matrimonio sin hijos. Entrevistas: Día sábado 19, de 17 hs a 20 hs. Torre A - 1 Bº UNIMEV -GUAYMALLEN. Mza.

19|1|C|294|19|1

Se Ofrece Jefe Servicios Generales

Para organizar y dirigir compras Almacenes - Transportes - Vigilancia - Servicios de obrador. Poste Restante Diario LOS ANDES A. V. (24).

19|1|C|187|20|1

CARGADORA FRONTAL Alquilo

— PRECIO A CONVENIR —
SARMIENTO 80 - 1º P. - DPTO. 5
TELEFONO 22967 - SAN MARTIN

15|1|F|97795|20|1

TRACTOR FIAT 55 HP.

Por disolución de Sociedad, con pala, arado disco, rejas, rastra, malacate, polea en V y lisas, toma de fuerza. Precio $ 18.000.000
Facilidades y permuta automotor.

MONTECASEROS 3120 TELEFONO 217188

19|1|C|427|19|1

VENDO - PERMUTO CAMIONETA FORD 61 BUEN ESTADO

Transp. pasajeros o carga - Máquina de soldar estáticas. Rotativas - Silicones, Chapones varios espesores - Otras mercaderías. - Hoy y mañana JOSE NESTOR LENCINAS 50
— LUJAN —

19|1|C|492|19|1

PERITO MERCANTIL

Para administración oficina . Movimiento Bancos
Horario comercio - Presentarse en:
PATRICIAS MENDOCINAS 1073 MENDOZA

18|1|C|315|19|1

VIAJANTE

Con relación de dependencia, sin vehículo. Ramo: Bodegas, viñedos y fleteros.
Perito Moreno 478 . G. Cruz

17|1|F|68259|20|1|A

MICHIGAN 55

Dispongo para movimiento de tierra, excavaciones, demoliciones, etc. - F. FADER 590 - CIUDAD
— TELEFONO 217438 —

19|1|C|371|20|1

CEMENTO

DISPONEMOS CANTIDAD
DESCUENTOS A REVENDEDORES
CAL, la bolsa de 33 Kgs. $ 3.200
B. de los Andes 3675. Corralón Villa Nueva. T. 260555-263929.

18|1|F|68502|19|1

COBERTURA

Para camioneta, con puerta trasera. Ventanas con vidrios corredizos, 2 camas e instalación eléctrica. Godoy Cruz 2801 esquina Sarmiento. Villa Nueva. Guaymallén - Precio indicativo 2.300.000.

18|1|T|4305|19|1

Guantes Industriales de Cuero

FRANCISCO DE LA RETA 1975
—SAN JOSE—

18|1|T|4295|27|1

RIVEIRA HNOS.

Convoca, notifica y emplaza por este único medio al personal que trabajó en la temporada anterior a presentarse los días 21 y 22 del corriente en horario de 8 a 12, a efectos de ultimar detalles de su incorporación, en Mallea s/n., General Gutiérrez - Maipú, Mendoza. (Artículos 98 y 244 Ley 21.297).

18|1|F|68379|19|1

VIAJANTES O VENDEDORES NECESITAMOS

ESPECIALIZADOS EN: TEXTILES Y COMESTIBLES

Un Empleado Administrativo Contable

Presentarse en: Av. ESPAÑA 1512 - 1er. PISO - CIUDAD

18|1|F|68470|20|1

CAMPO EN RIO CUARTO (Córdoba)

A 10 Km. Ciudad, 300 Has. Apto para agricultura y ganadería.
U$S 310.000 - Vende: JOSE A. CARRANZA
VELEZ SARSFIELD 370 - RIO CUARTO - CORDOBA - Tel. 24183

18|1|F|68366|20|1

VENDO RESTAURANTE

De la Estación de Servicio Shell "Apolo XV"
(Por no poder atender). Excelente clientela. Atención las 24 horas. Equipado completo para trabajar.
RUTA 188 - BOWEN - Precio sin local: $ 100.000.000.

Tratar: Ruta 188, Bowen, Gral. Alvear, Mza.

17|1|F|68181|19|1

ALQUILO

RETROEXCAVADORA Y
CARGADORA FRONTAL CASE 580 - H
ZANJAS - SOTANOS - CANALES - DEMOLICIONES
Fray Inalicán 139 —:— Teléfono 252918

19|1|F|68375|21|1

¡¡PARA INVERSOR INTELIGENTE!!

FINCA DESCUIDADA, 258 Has.

Total c|derecho de riego.
78 Has. de parral.
180 Has. niveladas
3 Pozos electrificados.

3 Piletas de 2 millones de litros c/u.
2 Casas.
2 Galpones.

TOTAL $ 250.000.000.- . ENTREVISTA: TEL. 270365

19|1|F|68626|19|1

Avisos Clasificados

(Viene de la Pág. anterior)

Compra y Venta de Automotores y Cubiertas

CAMION DP-600|1958, frenos aire, goma 1000, volcador, vendo. Pedro Segura y San Rafael, Las Heras. 19|1|C|613|20|1

CAMIONETA Chevrolet 63, con motor 73, caja ancha, falta pintura, mecanicamente muy bien, vendo. Paso de los Andes 1250. G. Cruz (carnicería) 18 a 22 hs. 19|1|C|574|19|1

CAMIONES: Vendo, Dodge 64, motor grande, alta y baja; O. M. Super Orione Fiat 666. Reconquista 135. - Gutiérrez. 19|1|F|68552|19|1

CITROEN 2 CV 1968 de Luxe, vendo, $ 4.800.000. Tiburcio Benegas 168. Godoy Cruz. 19|1|F|13806|19|1

CAMIONETA Ford F-100 6 c. de lujo, 73 $ 7.900.000 y facilidades. O'Brien y Alberdi. Guaymallén. 19|1|F|68676|19|1

COMPRO auto modelo 62 en adelante. O'Brien y Alberdi. Guaymallén. 19|1|F|68675|19|1

CAMION Ford 66 Motor Perkins 6|305. Carrocería y volquete - Gomas nuevas. Optimo estado. $ 24.000.000 Permuta facilidades. Martínez de Rosa 1165 - Cdad. 19|1|F|68714|19|1

CAMIONETA Fiat 1500 1970, permuto, financio. Hoy sábado todo el día y domingo de 8.30 a 13 hs. Patricias Mendocinas 2623 Mza. 19|1|F|68646|19|1

DOS Peugeot 404 1973 $ 11.500.000, permuto, financio. Hoy sábado todo el día y domingo de 8.30 a 13 hs. Patricias Mendocinas 2623 - Mza. 19|1|F|68548|19|1

DODGE Polara 74 - 75, muy buen estado, frenos disco, encendido electrónico, permuto por auto grande menor valor, diferencia contado. Ver hoy todo el día Barrio Ujemvi, Manzana 7, Casa 11. Las Heras. 19|1|F|68730|19|1

DODGE 1500, 1973, R6 1973, Citroen 1976, Peugeot 504, 404 1974, 1973, 1971, 1969, vendo - permuto. Vicente Zapata 236. 16|1|F|68028|19|1

DODGE Polara 1968, vendo, oportunidad. Julio A. Roca 96, Luján. 18|1|F|68463|19|1

DE CARLO 600 modelo 61 vendo. Carril Godoy Cruz 6267. - Villa Nueva. 19|1|F|68717|20|1

DODGE 1500 - 1973. Impecable. Vendo 13.000.000. Pellegrini 1196, San José. 19|1|C|217|19|1

DI TELLA 1962 estado general bueno, vendo, permuto. Lavalle 333, Ciudad. 19|1|C|613|20|1

DODGE Polara 1972 excelente estado, vendo, permuto. - Lavalle 333, Ciudad. 19|1|C|613|20|1

DODGE 1500, modelo 1975, muy bueno, vendo, total 15.500.000 permuta recibo plazo fijo Necochea 770, San José. 19|1|C|590|19|1|D.

DODGE 1500 SPL 1975, excelente. Entre Ríos 2170. Barrio Trapiche. 19|1|F|13810|19|1

ESTANCIERA Jeep y Pick Up. Jeep motores y rectificados, pintura, tapizados, todo nuevo vendo facilidades, recibo, 600 - 128, F-100, Falcon 76-80 chocado, vocado, lancha o casa rodante - San Martín 2227 - Tel. 250510. 19|1|C|561|20|1

FIAT 125, 1976, 1975, 1972; Fiat 1600 1972, 1971, Fiat 128 1972, vendo - permuto. Vicente Zapata 236. 16|1|F|68029|19|1

FIAT Multicarga 71 vendo - permuto. Clark 322. 17|1|C|042|19|1

FIAT 600 73 vendo - permuto. - Clark 322. 17|1|C|042|19|1

FORD Mercury 46 original, primera mano, falta pintura, permuto por moto modelo 70 en adelante. Patricias Argentinas 1065. Maipú. 18|1|F|68419|20|1

FIAT 600, 1963, precioso vendo $ 3.600.000, doy facilidades. Molinero Tejeda 1171, Las Heras. 18|1|F|68492|20|1

FIAT 1600 1971; Fiat 1500, 1968; Fiat 600 1973. Vendo Pedro B. Palacios 1160. Costanera. 18|1|F|68508|19|1

FIAT Familiar 128 - 1974 - 13 millones, perfecto estado. Ayacucho 362. Ciudad. 18|1|T|4291|19|1

FIAT 600 1976 $ 9.700.000 contado, casa y muebles vendo urgente. Barrio Judicial, manzana C, casa 16, Villa Hipódromo. 18|1|F|13773|20|1

FIAT 128 - Mod. 73. Dueño vende 10.500.000 - Cangallo 2470. - Mendoza. 19|1|C|559|20|1

FIAT 1500 - 63 familiar impecable vendo. Benavente 3863. Villa Nueva. - Guaymallén. 19|1|F|68719|19|1

FIAT 128 - 77 como nuevo, 40.000 Kms. reales; Ami 8 - 76, mendocinos, motor 0 Km. impecable. Aceptaría permutas. Belgrano 853 Cdad. 19|1|C|297|19|1

FIAT 1500 - 1964. Oferta $ 5.500.000. Don Bosco 99. C. 19|1|C|442|19|1

FORD Falcon 1972 impecable. Vendo, permuto. Don Bosco 99, C. 19|1|C|442|19|1

FIAT 1500 - 67, bueno $ 5.500.000. Contado únicamente. Francisco Alvarez 950 Dgo. 19|1|C|465|19|1

FIAT 1500 - 68, $ 7.000.000 permuto. Castelar 638, 4ª Sección. 19|1|C|480|19|1

FIAT 600 - 1970 vendo, recibo menor valor. Luzuriaga 1450 Dorrego. 19|1|C|421|20|1

FIAT 600 mod. 75 - 76. Av. Costanera Norte 2315. San José. 19|1|C|426|19|1

FIAT 1600 mod. 70. Av. Costanera Norte 2315. San José. 19|1|C|426|19|1

FIAT 1500 muy buen estado. Perú 820 Mza. 19|1|C|352|19|1

FALCON 1967. Unico dueño. Vendo 9.500.000. Pellegrini 1053, San José. 19|1|C|217|19|1

FIAT 600 - Mod. 75. Vendo Pascual Toso 969 - San José, de tarde. 19|1|C|531|19|1

FIAT 125 - Mod. 73, familiar nueva vendo, permuto, facilidades. 9 de Julio 2734. 19|1|C|512|19|1

FIAT 128 - Mod. 73. Titular vende. - Doctor Julio A. Lemos 3262 6ta. Sección. 19|1|C|508|19|1

FIAT 600. Mod. 67 muy buen estado vendo. Pedro Segura y San Rafael. Las Heras. 29|1|C|500|20|1

FIAT 1500 - Mod. 68 segunda serie, palanca al piso, vendo recibo 600 - Pedro Segura y San Rafael. Las Heras. 19|1|C|500|20|1

FIAT 600, Mod. 65 - 4.000.000 - Corrientes 251. Depto. 9. 19|1|C|505|20|1

FIAT 600 - Mod. 71, motor 0 km. $ 5.950.000, financio - Adolfo Calle 423. Dorrego. 19|1|C|506|19|1

FIAT 1500 vendo - permuto menor precio. Rioja 1272. Cdad. 19|1|C|595|19|1

FIAT 600 - 68, buen estado. Total $ 4.500.000. José Hernández 134. Ciudad. 19|1|F|68625|19|1

FIAT 600 - 1970, muy bueno vendo. Cabildo Abierto 1163. Barrio Laprida - Godoy Cruz. 19|1|F|13791|19|1

FIAT 125/73 impecable vendo permuto, Tel. 258358. Fco. de la Reta 960, Gllén. 19|1|F|69590|20|1

FIAT 128 - 1972. Muy bueno. Vendo ,permuto. Coronel Díaz 14. 19|1|C|573|19|1

FIAT 125 72, buenísimo, 12.000.000, escucho ofertas contado. Emilio Zola 275. Godoy Cruz. T. 225638 19|1|F|20|1

FIAT 600|66 $ 1.900.000 y facilidades. O'Brien y Alberdi. Guaymallén. 19|1|F|68682|19|1

FIAT Multicarga 69 $ 3.900.000 y facilidades. O'Brien y Alberdi - Guaymallén. 19|1|F|68580|19|1

FORD F-100 - Mod. 600. Motor Perkins 6 cilindros, caja cuarta reforzada 2.000 kgs., vendo, recibo permuta. Pedro Segura y San Rafael. Las Heras. 19|1|C|500|20|1

FIAT 600, 71; 1600 71 vendo pesos 4.000.000 y fac., permutas. Avellaneda 891, Gllén. 19|1|F|68703|19|1

FIAT 600/67, $ 3.500.000 contado, Bandera de los Andes 4002, Villa Nueva. 19|1|F|68685|19|1

FIAT 1600 modelo 70, muy bueno, $ 8.500.000. Tratar de mañana en José Vicente Zapata 345, - Mendoza. 19|1||68661|20|1

FITITO 1958 como nuevo y Auto Unión Rural funcionando perfectamente, liquida dueño, mejor oferta. Catamarca 1158, Las Heras. 19|1|F|68705|19|1

FIAT 600 impecable $ 3.800.000, - Moto 350 c.c. $ 600.000. - Ortiz 1030, Las Heras. 19|1|C|612|19|1

FIAT 1500 Familiar original, vendo, permuto. Olascoaga 305, Las Heras. 19|1|C|613|20|1

FORD Taunus 1976 GXL, impecable, vendo, permuto. Lavalle 333 Ciudad. 19|1|C|613|20|1

FIAT 600|1966|1958, vendo, permuto. Lavalle 333, Ciudad. 19|1|C|613|20|1

F-100|1963 buen estado vendo, permuto, Pedro Segura y San Rafael, Las Heras. 19|1|C|613|20|1

GORDINI 67. Vendo $ 3.800.000. Contado únicamente. - Hasta el lunes 21-1-80, ver en Monteagudo 753. Godoy Cruz. T. 222224. 19|1|F|13812|20|1

HERMOSO Rastrojero 74 muy bueno $ 13.500.000, facilidades, horario comercio. Gral. Paz 323, Mendoza 17|1|C|783|19|1

HONDA 550 Four K. Vendo permuto por coche mayor menor valor. Avellaneda 982, - Villa Nueva. 19|1|F|68691|19|1

IKA Estanciera 1960; Jeep 1958 doble tracción, vendo, permuto. - Lavalle 333, Ciudad. 19|1|C|613|20|1

I.A.V.A. 77 vendo - permuto. - Clark 322. 17|1|C|042|19|1

IMPECABLE moto Honda 150 cc. vendo permuto, precio pesos 2.600.000. Pringles 2477 - Las Heras. 19|1|C|613|19|1

IMPECABLE moto Honda 150 c.c. vendo, permuto precio pesos 2.600.000. Pringles 2477, L. Heras. 19|1|C|613|10|1

IMPECABLE Renault 4S 1971, permuto, financio. Hoy sábado todo el día y domingo de 8.30 a 13 hs. Patricias Mendocinas 2623 - Mza. 19|1|F|68647|19|1

JOYA Gordini 1969, permuto financio. Hoy sábado todo el día, domingo de 8.30 a 13 hs. Patricias Mendocinas 2623 - Mza. 19|1|F|68545|19|1

JEEP IKA petitero. Mod. 1973, motor Ford 188 - butacas, patonas instrumental completo indicativo $ 7.000.000 - Granaderos 1440, Tel. 251011. 19|1|C|530|20|1

JEEP Land Rover 1955, doble tracción, oportunidad, facilidades. - Perú 928. 19|1|C|606|19|1

LIQUIDO Estanciera 57, estado bueno, 2.350.000, Barcala esquina Patricias, Maipú. 19|1|F|68634|19|1

LIQUIDO Renault 4L 1967, permuto, financio. Hoy sábado todo el día, domingo de 8.30 a 13 hs. Patricias Mendocinas 2623, Mza. 19|1|F|68642|19|1

MUY BUEN Fiat 600 R 1973, permuto, financio. Hoy sábado todo el día, domingo de 8.30 a 13 hs. Patricias Mendocinas 2623 - Mza. 19|1|F|68644|19|1

MICRO Bedford 64 (casa rodante) vendo, 14.000.000 o permuto por terrenito zona rural. Moreno 665, Pedro Molina Gllén. 19|1|C|494|19|1

MOTONETA Siam 150 cc. de lujo $ 500.000 y facilidades. O'Brien y Alberdi. Guaymallén. 19|1|F|68674|19|1

OPORTUNIDAD: Peugeot 504 1970 Jeep Pick-up 1960, vendo, permuto. Colón 1107. Godoy Cruz. 19|1|F|13803|19|1

OFERTA Valiant III rectificado, 2.450.000 y facilidades. Montevideo 496. Ciudad. 18|1|T|4280|19|1

OFERTA De Carlo 600, 1.850.000 total, bueno. Montevideo 496. Ciudad. 18|1|T|4281|19|1

OFERTA cupé Torino mod. 69, con llantas especiales 7.900.000 Avellaneda 1680, V. Nueva. 19|1|F|68696|19|1

OFERTAS 504-SE 1977 27.800.000; Falcon 1970 10.900.000; Fiat 125, 1975 13.800.000. Facilidades. Perú 928. 19|1|C|608|19|1

PEUGEOT 403. Excelente. Vendo hoy por enfermedad a primera oferta. - Cadetes Chilenos 238. - Ciudad. 19|1|C|569|19|1

PEUGEOT 504, 74 vendo pesos 15.000.000 contado. Manzana 28, casa 12, Barrio Municipal, Las Heras. 19|1|C|592|20|1

PARA entendidos Ford "A" volturette, mod. 1928 a la mejor oferta vendo hoy. Sarmiento 1803 - Las Heras. 19|1|C|540|20|1

PARTICULAR a Particular Falcon 64, hermoso. Alem 373, Ciudad. 240095. 19|1|C|609|19|1

PEUGEOT 504, 404 1977, 1975, 1974, 1973, 1972, 1971, 1969, vendo, permuto Vicente Zapata 236. 16|1|F|68027|19|1

PARTICULAR vendo Furgoneta Citroen modelo 1976 chiche. - Copacabana 176. Las Heras. 18|1|C|330|19|1

PARTICULAR vende Estanciera modelo 1970 con portón atrás. - Copacabana 158. Las Heras. 18|1|C|330|19|1

PARTICULAR vendo o permuto Fiat 600 - 1969. Ver sábado y domingo. 25 de Mayo 1304. Las Heras. 19|1|C|434|19|1

PEUGEOT 404 G.P. mod. 76, Av. Costanera Norte 2315. San José. 19|1|C|426|19|1

PEUGEOT 504 - 73, particular, urgente, superoferta 12.000.000 contado. O'Higgins 856. Godoy Cruz. 19|1|C|299|20|1

PARTICULAR vendo, permuto colectivo Mercedes 1969. Ideal para casilla. Colón 1107. Godoy Cruz. 19|1|F|13804|19|1

PARA ENTENDIDOS: Camión Ford "A" 31, vendo, permuto. Colón 1107. Godoy Cruz. 19|1|F|13805|19|1

PARTICULAR vende Rastrojero Mod. 72 c|cúpula. Legrizamón 163. Godoy Cruz. 19|1|F|13793|19|1

QUEMO Pick-Up Ford F-100 73 de lujo estado 10 puntos, con cúpula 15.500.000. Recibo permuta. Barcala esquina Patricias, Maipú Guaymallén. 19|1|F|68632|19|1

RASTROJERO 56, bueno 2.500.000 contado resto facilidades - Alvear 1932. Godoy Cruz. 19|1|C|551|20|1

R6 - 1971, R4L - 1967 vendo impecables. Pringles 1704. Guaymallén. 19|1|F|68721|20|1

RENAULT 4S modelo 72 vendo. Escucho oferta contado, oportunidad para revendedores. Juan B. Justo 419. Godoy Cruz. 19|1|T|4316|19|1

RURAL Fiat 128 - 75, $ 5.900.000 y facilidades. O'Brien y Alberdi. Guaymallén. 19|1|F|68679|19|1

RURAL Rambler 70, $ 4.900.000 y facilidades. O'Brien y Alberdi. Guaymallén. 19|1|F|68377|19|1

RASTROJERO 1974 impecable. Vendo, permuto. Don Bosco 99 C. 19|1|C|442|19|1

RURAL Falcon mod. 78. Av. Costanera Norte 2315. San José. 19|1|C|426|19|1

RURAL Fiat 1500 mod. 69. Av. Costanera 2315. 19|1|C|426|19|1

RAMBLER 1968 caja de 4ª, muy bueno. Laprida 137 Ciudad. 19|1|C|120|20|1

RENAULT 62 impecable, permuto por Gordini 68 ó 69, saldo pago contado. Pedro J. Godoy 1564, Godoy Cruz. 19|1|C|864|20|1

RENAULT 12 - Mod. 76 impecable. Julio Lemos 176 - Godoy Cruz. 19|1|C|517|20|1

RENAULT 65 muy bonito $ 2.950.000, financio. Adolfo Calle 423. Dorrego. 19|1|C|506|19|1

RASTROJERO 67, térmico, mendocino, bueno, vendo. Pringles 1799, San José. 19|1|F|68694|19|1

RASTROJERO 75, impecable pesos 12.500.000 contado, permuto. - Pringles 2377, San José. 19|1|68687|19|1

RASTROJERO 1968, total 7.950.000; Rastrojero 1959, total 3.950.000; Rastrojero 1966, total 5.200.000; Rastrojero 1957, motor desarmado, total 2.200.000, vendo recibo plazo fijo. Necochea 770, - San José. 19|1|C|590|19|1|D.

RASTROJERO 68, buen estado. - Avellaneda 2680, Gllén. - T. E. 262208. 19|1|C|589|20|1

RASTROJERO 77, vendo o permuto. San Martín 2606. Ciudad. 19|1|F|13799|19|1

R-6/70 $ 3.800.000 y facilidades. O'Brien y Alberdi - Guaymallén. 19|1|F|68381|19|1

RURAL Ford Falcon 1971, permuto, financio. Hoy sábado todo el día, domingo de 8.30 a 13 hs. Patricias Mendocinas 2623, Mza. 19|1|F|68549|19|1

SIAM DI TELLA 65, $ 2.300.000 y facilidades. O'Brien y Alberdi. Guaymallén. 19|1|F|68578|19|1

TAUNUS L 74, líquido urgente $ 16.000.000 contado. Santiago del Estero 464. 19|1|C|528|19|1

UNION 65. Permuto. Recibo motoneta desde 13 horas en adelante. Guillermo Molina 687. Dorrego 19|1|T|4329|19|1

UNION RURAL 66, como nueva vendo. Pringles 1799, San José. 19|1|F|68692|19|1

URGENTE vendo Renault 62 - $ 1.750.000 total - Fiat 1100. Mod. 62, bueno. Mercedes Benz 58. Monteagudo 843 - Luján. 19|1|C|622|19|1

VENDO Rastrojero 73, 2ª Serie a toda prueba, recién pintaodo $ 13.000.000. Vivero Peeters, Ruta 7 s|n. Civit o Colonia San Jorge. La Dormida. Mendoza. 17|1|F|68247|20|1

VENDO o permuto Dodge 1500, mod. 76, muy buen estado. Sargento Cabral 619. Godoy Cruz. 17|1|F|68257|19|1

VENDO o permuto acoplado 3 ejes, auto o camioneta. Alem 1188, Dorrego. 17|1|F|13761|20|1

VENDO camión Dodge 1961 con motor 1973 o permuto. Montecaseros 1676 Ciudad. 18|1|T|4248|21|1

VENDO camión Chevrolet 46, estado impecable. Roberto M. Ortiz 1549. V. Hipódromo. 18|1|C|135|20|1

VENDO Fiat 1500 modelo 1966 chocado. Ver en Aristides Villanueva 51. Gral. Gutiérrez. Horario comercio. Precio indicativo $ 1.400.000. 18|1|C|227|19|1

VENDO Estanciera 62; Fiat 1500 - 68. Contado únicamente. Estrada 198. Godoy Cruz. 18|1|C|240|20|1

VENDO cupé Torino 1970, recibo menor valor. Rodríguez 2593. - Ciudad. 18|1|C|242|19|1

VOLQUETE compro de 12 a 14 toneladas. Teléf. 251047. 18|1|C|251|19|1

VENDO 4 L, modelo 66 pesos 3.500.000. Pedro Molina 247. - Guaymallén. 18|1|T|4289|19|1

VENDO Jeep Ika modelo 58. Petitero, impecable. San Martín y Santa Fe. 18|1|T|4299|19|1

VENDO Fiat 128 modelo 1972 peson 7.500.000, recibiría menor valor. Ameghino 840. Ciudad. Teléfono 218473. 18|1|C|330|19|1

VENDO Fiat 600 - 74 particular a particular. O'Higgins 845. G. Cruz - Tel. 221805. 19|1|C|467|20|1

VENDO Chacarera 125 - 78 Bº La Favorita pasando Hostería San Agustín Lantero. 19|1|C|423|19|1

VENDO Fiat 600 E, modelo 1978, sin uso, 8.000.000 y facilidades. Paraguay 1602, Godoy Cruz. 19|1|C|012|19|1

VENDO Peugeot 404 contado. Laprida 151, Dorrego. 19|1|C|381|19|1

VENDO o permuto Fiat 1600 - 72, facilidades. Joaquín V. González 1054. Dorrego. 19|1|C|544|19|1

VENDO motor Chevrolet 250, reparado para armar o armado y caja diferencial y chasis en buen estado. Domicilio Matienzo e Independiencia - Las Heras Mza. 19|1|C|534|20|1

VENDO Fiat 600 - 62, $ 3.000.000. M.F. C. 49. Bº San Eduardo. - Luzuriaga. 19|1|C|575|20|1

VENDO camión Mercedes Benz - motor 0 Km., cigüeñal nuevo. - Tratar: Maza 419, Las Heras. - Atención todos los días. Horario comercio. 19|1|C|613|19|1

VENDO Camioneta Chevrolet 1966 Juan B. Justo. 180. Ciudad. 19|1|T|4323|20|1

VALIANT III 65 particular, buen estado. Alvarado 1563, Barrio Los Caibos, San José. 19|1|C|587|20|1

VENDO Chevrolet C-10 - 72, Fiat 1500|64. Fiat 600|68. Perito Moreno 761. Godoy Cruz. 19|1|F|13794|19|1

4-L 1965 - Ford 1940 Lujo, 1.600.000 y facilidades c|u. Godoy Cruz 1004. Gllén. 19|1|F|13801|19|1

4L 64 impecable, total 3.000.000 contado únicamente. Falucho 171 Las Heras. 19|1|C|536|20|1

Ventas Varias

A $ 6.500 vendo 50 pantalones semi nuevos, 6 colchones 1 plaza; trajes a $ 20.000. - Manuel A. Sáez 1034, San José. 19|1|C|183|20|1

BOMBAS de agua Villa autocebante diafragma, alta presión, ventas, servicios, respuestos. - San Martín 359, Las Heras. 10|1|F|66709|31|1

BOMBAS de agua Villa. Autocebantes, diafragma y alta presión. Servicio y repuestos Villa, San Martín 359, Las Heras. 10|1|C|417|19|1

BIANCHI legítima en Mendoza es Rodolfo Nieto, garantía y experiencia, directo fábrica, precios sin competencia, balanzas, heladeras, cocinas, etc. Av. España 1757, Mendoza. Teléfono 254743. 3|1|F|65248|19|1

CACHORROS Collie (Lassie) vendo, Señor papá, regale a su hijito un Collie, así él obtendrá el mejor juguete! y usted el mejor amigo del mundo...! Espejo 953. Dorrego. Teléfono 243254. 19|1|T|4325|19|1

COLLIE tricolor con pedigree. Vendo. Teléfono 22948. San Martín. 18|1|F|68434|20|1

CRIADORES de aves, oportunidad comederos, bebederos, tolvas. Patricias Mendocinas 1718. 19|1|F|68650|19|1

DUEÑO vende equipo de carnicería. Roca 866, Las Heras. 19|1|C|613|19|1

ESTANTERIAS metálicas, mostradores, exhibidores, paneras, nuevos, usados. San Martín 2570, Aguilar. 2|10|F|50444|Pte.

EQUIPOS estereofónicos, nacionales, importados, al costo. J. B. Justo 336, 2º 53, Ciudad. 19|1|C|466|19|1

HELADERAS comerciales, cámaras frigoríficas, equipos carnicerías, vitrinas, nuevo, usado. San Martín 2570, Aguilar. 2|10|F|50445|Pte.

HELADERA vitrina, balanza, mostrador, estantes, vendo oportunidad. Manuel A. Sáez 901 - Las Heras 250510. 19|1|C|561|20|1

IMPERMEABILIZANTES: pintura aluminio velo de vidrio, desde $ 750. Patricias Mendocinas 1695. 3|1|F|65061|31|1

MAQUINAS escribir usadas $ 9.000 mensuales. Calculadoras $ 3.000. Garantidas. Anticipos - 215934. 19|1|C|409|20|1

NAUMANN, Flecha, Kopp, coser y bordar. Vendo contado. Clark 262 - Ciudad. 19|1|C|487|20|1

PUERTAS y ventanas metálicas y de madera, gran oferta, desde $ 86.130. Tucumán 67. 3|1|F|65060|31|1

SE VENDE equipo profesional de música completo, o en parte. T. Benegas 1424, Ciudad. Teléfono 233830 - Fanini. 19|1|C|343|20|1

TELEVISORES funcionando desde $ 149.900. Manzana C, casa 35 Barrio San Eduardo. Luzuriaga. 19|1|F|68851|20|1

VENDO heladera vitrina y cortadora de fiambres en buen estado .Burgos 362, Las Heras. 19|1|C|613|19|1

VENDO, permuto Siam Di Tella en buen estado. Pringles 2477, Las Heras. 19|1|C|613|19|1

VENDO 2 cubiertas de tractor seminuevas medida 13-540. Burgos 362, Las Heras. 19|1|C|613|19|1

VENDO completina. Vicente López 545, Las Heras. 19|1|C|607|19|1

VENDO compresor 200 libras 2HP Godoy Cruz 5460. Villa Nueva. 18|1|F|68489|19|1

VENDO cachorritos Ovejero Alemán puros. R. Della Santa 91, Villa Marini - G. Cruz. 19|1|C|555|20|1

VENDO heladera "Domec"', dos $ 850.000. J. B. Justo 126, Dpto. 1 - Godoy Cruz. 19|1|C|418|20|1

VENDO juego comedor frailero, madera maciza. Mitad de su valor. Un diván cama. Teléfono 258365. 19|1|C|289|20|1

VENDO escopeta c. 12, 2 caños, importado. Brandsen 1239. Dorrego. - Tel. 244992. 19|1|C|513|20|1

VENDO mueble vitrina inglés colonial. Godoy Cruz 489 - 1º Piso, departamento 9. 19|1|T|4315|19|1

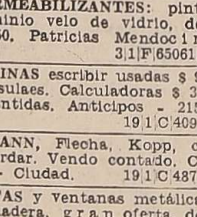

Compras Varias

A - BENTURINO Martillero, Teléfonos 248730 y 244335, Av. Colón 669. Ofrezca muebles, antigüedades, artículos del hogar. Anticipo dinero. 21|1|F|17828|Pte.

A SELLA, Tel. 247447, Martillero, Tiburcio Benegas 776, ofrezca muebles, artículos hogar, máquinas, antigüedades. Dinero en el acto. 18|6|F|3699|Pte.

COMPRAMOS heladeras, balanzas almacenes, carnicerías. - San Martín 2570. Aguilar. 251749. 2|10|F|50443|Pte.

GARRAFAS, camas cromadas, bicicletas, ropa niños, camisas, pantalones, frazadas 260875. 17|1|C|103|19|1

MOTORES eléctricos compro contado, servicio bombas agua Villa San Martín 359 Las Heras. 10|1|F|66710|31|1

Ocupaciones Varias Pedidas

A EMPLEADA para cocina. Avenida Costanera y Godoy Cruz. 18|1|T|4301|20|1

ATENCION modistas aprendices ½ oficialas y oficialas, presentarse Pte. Alvear 50, G. Cruz. 19|1|C|549|20|1

ATENCION vendedores necesita, Gran Rifa Marcos Juárez 80. Oportunidad para incrementar sus ingresos. Ofrecemos: Interesantes comisiones, Aseguramos: Liquidaciones diarias en efectivo. Por carta o personalmente Organización Aconcagua, Colón 1397, Godoy Cruz en San Martín, Avellaneda 94. 19|1|C|597|21|1

BOUTIQUE necesita buena vendedora con experiencia. Galerías Plazza. Local 35. 19|1|C|539|19|1

CAPACITESE: Cursos prácticos rápidos, ambos sexos: Tornería, Soldadura eléctrica y autógena. Mecánica automotores. Electricidad del automóvil. Bobinados. Informes 8.30 a 12.30 y 17 a 21. Taller Escuela, Fundación E.A.G. Lamadrid 999 - Dorrego. 16|1|F|67936|Pte.

CARPINTEROS muebleros, tapiceros, metalúrgicos, torneros necesita. Bulfaro Hnos. Acceso Norte Km 5½. Las Heras. 18|1|C|075|22|1

CHOFERES carnet 10.000 kg. para reparto bebidas. Buen sueldo. Tratar Pellegrini 1131. Godoy Cruz. 19|1|F|68711|21|1

CHICA o señora para limpieza escritorio y taller medio día. Chacabuco 481 Ciudad. 19|1|T|4311|19|1

EMPLEADA para limpieza y atención de consultorio. Otra para limpieza y cocina. Pido referencias. Tratar de 8.30 a 10 horas, José Federico Moreno 1225, ciudad. 19|1|C

RASTROJEROS...

USTED QUE TIENE UN RASTROJERO EN USO, CAMBIELO POR SU 0 KM. MODELO 79 O MODELO 80

todo en cuotas!

AUTOGOM S.A. EL ALCANCIA

JOSE V. ZAPATA 345 — MENDOZA
ALBUERA 168 — SAN MARTIN

Precio indicativo $ 21.198.918 modelo 1980 más IVA y flete

NECESITAMOS DOS OFICIALES

o medios moldeadores para máquina de moldeos. Horario corrido. Premio presentismo, productividad - Horas extras 100%. - Molding Mendoza. - BALCARCE 760 - Godoy Cruz. TELEFONO 228118

19|1|T|4314|19|1

CASA EN LUJAN

VENDO - PERMUTO. Valor $ 36.000.000. Rec. Camioneta. COLOMBRES 145 - T. 980081 LUJAN

19|1|F|68699|20|1

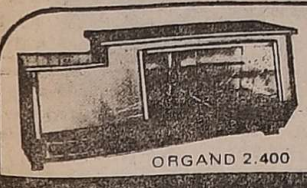

HELADERA VITRINA
2 PUERTAS
ORGAND 2.400 **$2.900.000**

maquinarias GODOY
ITALO F. GODOY Y JUAN L. GOBBI
CHACABUCO 601 - TEL. 252307 - MZA.

NIETO Y CIA. NECESITA

OBRERAS

Incorporación inmediata.
Presentarse con documentos de identidad, HOY A LAS 7 HORAS en: BRA. DE LOS ANDES 1450 - SAN JOSE — GUAYMALLEN - MENDOZA —

19|1|F|68659|21|1|A

Compro Contado

Automóviles, Camionetas de Mendoza. - TEL. 262283 Bandera de los Andes 4002 Villa Nueva

19|1|F|68686|19|1

FIAT 125

Multicarga, Modelo 1975. Muy bueno. Partic. P. I. 13.000.000. Oferta contado 11.500.000. J. V. Zapata 203 - Guaymallén

18|1|C|293|19|1

ORO

PLATA - BRILLANTES
PRECIO INTERNACIONAL
SAN MARTIN 1782 Casi esq. Barcala

ESTACION DE SERVICIO "DOS RUTAS"

Necesita Señorita

para trabajos de oficina. Presentarse lunes, horario comercio. - Remedios de Escalada y Rivadavia - Godoy Cruz. 19|1|F|13808|19|1

SE NECESITAN

OFICIALES COLOCADORES DE CAÑERIA DE HORMIGON

TRABAJO EN EL SUR DE LA PROVINCIA
Presentarse de 8 a 12 hs.
CANDELARIA 767 - BELLA VISTA - GODOY CRUZ

19|1|F|68671|19|1

PERSONAL COMPETENTE

Para ventas de fotografía, conocedor del ramo. Expléndida remuneración para puesto jerárquico. Y vendedor de óptica y de fotografía. Absoluta reserva. - Poste restante Diario LOS ANDES. D-30.

19|1|F|68709|20|1

TUPUNGATO

S.A.C.I.F.I.A.

COMUNICA A LOS SRES. PRODUCTORES QUE, EL DIA 21 DEL CORRIENTE MES, COMIENZA LA RECEPCION DE DURAZNOS EN SU PLANTA ELABORADORA DE VILLANUEVA S/N - LUZURIAGA (MAIPU)

VENDO O PERMUTO Negocio de Carnicería y Almacén

(CON LOCAL)
Tratar: Emilio Civit y Echeverría - Tunuyán

19|1|F|68603|19|1

ALQUILO LOCAL COMERCIAL

Pleno Centro 30 metros Aprox. GALERIA MENDOZA metros Avda. San Martín. Sin Llave. CANON MENSUAL $ 700.000 San Martín 1955 - Godoy Cruz Mendoza - TELEFONO 248402

19|1|F|68672|20|1

VENDO CAMION FORD F-600

Modelo 1956 - Motor Perkins, perfecto estado. $ 12.900.000 — TELEFONO 241999 —

19|1|F|68726|19|1

MAQUINISTA

PARA RETROEXCAVADORA NECESITO

Juan B. Justo 327 - Mendoza

19|1|F|68658|20|1

METALURGICA UMANA

OFRECE
TINGLADOS METALICOS A $ 56.228
Panamá 1507 - Villa Nueva
Tel. 260053

19|1|F|68725|20|1

SE NECESITA MUCAMA

Presentarse:
HOTEL CAROLLO
25 de Mayo 1184 - Ciudad

19|1|F|68728|19|1

MI CASITA

DE MADERA (Chiche)

VENDO - Entrega inmediata
TABOADA 1362 - DRUMMOND — L U J A N —

19|1|F|68698|19|1

SALON

ALQUILO
CON DEPOSITO
Listo para instalar, con teléfono, sobre calle Godoy Cruz 288 - San José
Tratar en el mismo.

19|1|F|68622|19|1

SAN MARTIN

RASTROJERO Rural $ 28.000.000	78
RASTROJERO Diesel $ 14.000.000	74
RASTROJERO Diesel 1ra. Serie $ 12.900.000	73
RASTROJERO ..... Motor Borgward	71
FIAT 1600 Multicarga ..... $ 9.900.000	72
JEEP Gladiator	67
JEEP IKA Rural ... $ 5.800.000	60

ALBUERA 168
SAN MARTIN

19|1|F|68660|20|1

LICITACIONES

GOBIERNO DE MENDOZA

M. O. S. P.

DIRECCION DE TRANSPORTE

LICITACION PUBLICA

De: INDICADORES DE ORIENTACION VIAL INTEGRAL, PARA LAS CIUDADES DE CAPITAL - MENDOZA - GODOY CRUZ Y GRAL. LAVALLE.

Expte.: 1619/1979 OS-T-D
Apertura: 30-01-1980 a las 8.00 hs.
Monto de la obra: $ 142.878.421
Costo de la carpeta: $ 200.000, en estampillas fiscales

CONSULTAS Y VENTA DE CARPETAS EN DIRECCION DE TRANSPORTE DPTO. TRANSITO - SITO EN ESTACION TERMINAL DE OMNIBUS - MENDOZA - 1º PISO - ALA ESTE - OFICINA 186.

18|1|68372|20|1

AGUA Y ENERGIA ELECTRICA - SOCIEDAD DEL ESTADO. Gerencia Regional Cuyo - Divisional San Juan. Llámase a Licitación Pública Nº 16/79, para el día 26 de febrero de 1980, a las 12 horas, para la adquisición de siete (7) camisas de cilindro para motor Ansaldo-Fiat B 487 TES. Consulta y retiro de la documentación en las Oficinas de Abastecimiento, Avda. San Juan 470, - Mendoza. Presentación y apertura de propuestas en el mencionado domicilio.

19|1|F|19|1

GOBIERNO DE MENDOZA

M. O. S. P.

DIRECCION DE TRANSPORTE

LICITACION PUBLICA

De: SEÑALIZACION VIAL INTEGRAL PARA LAS CIUDADES RIVADAVIA - TUPUNGATO Y MALARGÜE.

Expte.: OS-T-D Nº 1618/1979
Apertura: 30-01-1980 a las 11.00 hs.
Monto de la obra: $ 138.227.147
Costo de la carpeta: $ 200.000, en estampillas fiscales

CONSULTAS Y VENTA DE CARPETAS EN DIRECCION DE TRANSPORTE - DPTO. TRANSITO - SITO EN ESTACION TERMINAL DE OMNIBUS MENDOZA - 1º PISO - ALA ESTE - OFICINA 186.

18|1|F|68371|20|1

GOBIERNO DE MENDOZA

M. O. S. P.

DIRECCION DE TRANSPORTE

LICITACION PUBLICA

De: INDICADORES DE ORIENTACION INTEGRAL PARA LAS CIUDADES DE GENERAL SAN MARTIN Y JUNIN.

Expte.: OS-T-D Nº 1617/1979
Apertura: 31-01-1980, a las 9.00 hs.
Monto de la obra: $ 117.546.561
Costo de la carpeta: $ 150.000, en estampillas fiscales.

CONSULTAS Y VENTA DE CARPETAS EN DIRECCION DE TRANSPORTE - DPTO. TRANSITO - SITO EN ESTACION TERMINAL DE OMNIBUS - MENDOZA - 1º PISO - ALA ESTE - OFICINA 186.

18|1|F|68373|20|1

I.S.S.A.R.A.

INSTITUTO DE SERVICIOS SOCIALES PARA LAS ACTIVIDADES RURALES Y AFINES
LEY 19.316/71 - INSCRIPCION Nº 193/7 I.N.O.S.
GERENCIA REGIONAL CUYO Nº 6

GERENCIA PROVINCIAL SAN LUIS

LICITACION PUBLICA Nº 1

Llámase a LICITACION PUBLICA Nº 1, para el día 31 de Enero de 1980 a las 10 horas, para la venta de un inmueble de dos (2) plantas de propiedad del I.S.S.A.R.A., ubicado en calle Moreno 115 de la ciudad de Villa Mercedes, Provincia de San Luis, el que consta de una superficie cubierta de 172,77 mts.2, entre ambas plantas y que se encuentra registrado bajo la siguiente denominación catastral: PADRON 51.790, SECCION 12, MANZANA 345, PARCELA 12.

BASE: La suma de pesos SESENTA Y SIETE MILLONES DOSCIENTOS QUINCE MIL OCHOCIENTOS SESENTA (PESOS 67.215.860) según la tasación efectuada por el Banco de la Provincia de San Luis.

VALOR DEL PLIEGO DE CONDICIONES: $ 100.000 (CIEN MIL PESOS).

RETIRO DEL PLIEGO E INFORMES: I.S.S.A.R.A. GERENCIA GENERAL - Reconquista 630 - Capital Federal; I.S.S.A.R.A. GERENCIA REGIONAL CUYO - Güemes 407 - San José, Dpto. Guaymallén - Mendoza; I.S.S.A.R.A. GERENCIA PROVINCIAL SAN LUIS - Pedernera 602 - San Luis o SUBDELEGACION MERCEDES - Moreno 115 - Villa Mercedes - San Luis.

LUGAR DE PRESENTACION DEL PLIEGO: I.S.S.A.R.A. GERENCIA PROVINCIAL SAN LUIS - Pedernera 602 - SAN LUIS - Código Postal Nº 5700.

SAN LUIS, ENERO DE 1980

17|1|F|63199|19|1

BODEGAS Y VIÑEDOS **GIOL** E.E.I.C.

LICITACIONES

Licitación Pública Nº 016/80 - M.

Llámase a Licitación Pública con apertura Gómez 265 de Maipú, Mendoza, para el día 28 de enero de 1980, a las 11 horas, para la adquisición de:

59.000 Kgs. Aprox. Anhídrido Sulfuroso Líquido (para uso enológico)

Para informes y retiro de Pliego de Condiciones, dirigirse a Dpto. Gestión Compras de Casa Matriz, con sede en Gómez 265 de Gral. Gutiérrez, Maipú, Mendoza, de lunes a viernes, de 8 a 12 horas.

Queda reservado el derecho de aceptar o rechazar total o parcialmente las ofertas recibidas.

LA EMPRESA

19|1|F|68629|20|1

PRIVATIZACION PLANTA REGIONAL CONCENTRACION DE MINERALES DE TUNGSTENO

LICITACION PUBLICA

VENTA de los bienes de la Planta instalada en "La Toma" (Dpto. Pringles) provincia de San Luis para su puesta en marcha y explotación.

CON LOS BENEFICIOS FISCALES

de las Leyes Nacionales Nº 21.608 y/o Nº 22.096 y la Ley Provincial Nº 3.286

VENTA DE PLIEGOS: En Subsecretaría de Estado de Turismo, Industria y Minería, calle 9 de Julio 934, San Luis. En "Casa de San Luis", calle Bernardo de Irigoyen 224/226 - Buenos Aires.

APERTURA DE PROPUESTAS: 15 de Febrero de 1980, a las 10 horas, en Subsecretaría de Estado de Turismo, Industria y Minería, calle 9 de Julio 934 - San Luis.

PRESENTACION DE PROPUESTAS: En el lugar de apertura hasta una hora antes del acto.

MINISTERIO DE ECONOMIA
PROVINCIA DE SAN LUIS

12|1|F|67037|26|1|A

GOBIERNO DE MENDOZA
Ministerio de Obras y Servicios Públicos

Dirección de Arquitectura y Planeamiento

(Resolución Nº 19041-2203/1979)

Llámase a

LICITACION PUBLICA

para el día 12 de Febrero de 1980, a las 10 horas, para la ejecución de la obra: "REMODELACION ROTONDA PARQUE GENERAL SAN MARTIN, MENDOZA".

La documentación respectiva se encuentra a disposición de los interesados, en la Dirección de Arquitectura y Planeamiento, Palacio de Gobierno, 8º Piso, Centro Cívico, Mendoza, donde se abrirán las propuestas en la fecha y hora indicadas.

PRESUPUESTO OFICIAL: $ 214.318.242
PRECIO DEL PLIEGO: $ 40.000

19|1|F|63385|20|1

Avisos Clasificados

(Viene de la Pág. anterior)

Ofrecidos Varios

SERVICE GODOY CRUZ DESTAPAR CLOACAS DE URGENCIA Pte. Alvear 251 - Tel. 227760 Calefones, limpieza y reparaciones en el día, instantáneos y térmicos, sopleteo de cañerías de agua caliente. Plomería, filtraciones. - Atiendo el Gran Mendoza, Luján, Maipú, Chacras. 19|1|F|68577|19|1

AAA DESTAPAR cloacas, desagües, calefones, gas, plomería. "Trabajos garantidos". - Teléfono 250617. 6|5|F|76138|Pte.

AAA ARREGLAMOS heladeras, lavarropas, en su casa con garantía. Tel. 262063 - 256284. 16|1|C|888|19|1

AAA DOMICILIO plomero, servicio rápido - T. 259929 - 255161. 16|1|C|892|19|1

A DESAGOTE pozos, cámaras sépticas, limpieza cañerías, UNIMEV Teléfono 263297. 16|10|F|99829|Pte.

A PLASTIFICAMOS, pulimos, enceramos pisos madera. Pintamos casas. Tel. 261063. 29|12|C|732|28|1

A RETAPIZAMOS, fabricamos, lustramos muebles. Garantiza Compañía Integral Servicios - 220283. 16|1|C|850|22|1

ALBAÑILERIA, refacción general, impermeabilización techos, garantía, rapidez, facilidades. Teléfono 251849. 19|1|C|613|19|1

ALFOMBRAS. Vendemos, colocamos, limpiamos, garantiza Compañía Integral Servicios. Teléfono 220283. 16|1|C|850|22|1

ACONDICIONADORES de aire: reparaciones, colocaciones, instalaciones eléctricas. Teléfono - 231451. 17|1|C|073|19|1

BASTA DE GOTERAS, Los Especialistas - Empresa Hércules de Techos de zinc. Reparamos techos de casas, bodegas, galpones, tinglados, canaletas, caños, hojalatería en general. - San Luis 157, ciudad. Tel. 217844 17|1|F|68314|20|1

COLCHONERO, domicilio, lana, pullman, areglamos, camas estiramos elásticos. Teléfono 258860. 13|1|C|075|11|2

ELECTRICISTA domicilio arreglo artefactos, instalaciones etc. Roberto Días. Teléfono 258860. 16|1|C|884|21|1

ELECTRICIDAD: reparaciones, instalaciones generales, aire acondicionado, porteros eléctricos. Teléfono 231451. 17|1|C|073|19|1

EX MECANICO Cía. Singer arregla máquinas de coser. Tel. 225710. 19|1|F|68628|19|1

IMPERMEABILICE su techo. Garantía, referencias de trabajos Consúltenos. Tel. 252944. 17|1|C|080|19|1

INTEGRAL Electronic Service televisores. Visita gratis, garantía escrita. Domicilio - 233010. 17|1|C|006|23|1

LAVARROPAS Service heladera, aire acondicionado. Visita gratis, garantía escrita - 233010. 17|1|C|006|23|1

LIQUIDO Torno en muy buen estado. Burgos 362, Las Heras. 19|1|C|613|19|1

PULIDO de piso madera. Trabajos en general. Teléfono 246448 Páez. 19|1|C|456|19|1

PICAPEDRERO coloco piedra laja negra, sanjuanina, tirita y bocha cortada. T. 253983. 19|1|C|565|20|1

TECHOS terrazas, tejas, zinc, cielorrasos aluminio, tergopol, pintura, empapelado, revestimientos, machimbre. Iggame Fuyi. Financiación 254475. 17|1|C|058|20|1

TECHOS: no más goteras, impermeabilizamos desde $ 4000 m2. Tel. 262944. 15|1|C|572|21|1

Servicio Doméstico Pedido

AA SE necesita empleada, San Lorenzo 518, 4to. piso. 19|1|C|498|19|1

EMPLEADA con o sin retiro, quehaceres domésticos - Sargento Cabral 706 - Ciudad. 17|1|T|4267|19|1

EMPLEADA doméstica necesito, medio día. Joaquín V. González 529, Cdad. 17|1|C|033|19|1

EMPLEADA cama adentro, con referencias. Aristóbulo del Valle 636. Tel. 256008. 19|1|C|486|20|1

EMPLEADA cama adentro, se necesita, dirigirse a Italia 5848 - Chacras de Coria. Tel. 960490. Sábado y lunes de 9 a 18 hs. 19|1|F|68594|19|1

NECESITO empleada servicio de planchado. José Vicente Zapata 67 Dorrego (frente Terminal). Teléfono 247693. 19|1|F|68653|19|1

SE NECESITA empleada doméstica. Sueldo $ 300.000. Carril Godoy Cruz 2625, Guaymallén. 17|1|T|4255.19|1

SEÑORA lavar y planchar, inútil presentarse sin documentos y referencias. Clark 263, Ciudad. 19|1|C|446|19|1

VIVIENDA, comida, ofrécese a señora sola por limpieza. Condarco 2040. San José. Micro 2, bajar Cañadita Alegre. 19|1|C|415|19|1

Ofrecido

EMPLEADA medio día u horas. Cuidado enfermos o niños - 242368. 19|1|C|588|19|1

SE OFRECE empleada cama adentro o medio día. Tel. 292497. 19|1|C|522|20|1

Pensión y Piezas Amobladas

AA - PENSIONADO, Sras. atención de primera 500.000 mensuales. Echeverría 2, Cdad. 16|1|C|829|20|1

A A CABALLEROS alquilo habitación amoblada. Comodidad cocina. España 2710. 19|1|C|579|19|1

A - MATRIMONIO habitación amoblada buen precio. F. Ameghino 149 Cdad. 18|1|C|192|19|1

ALOJAMIENTO 3500 diarios - baños privados - Tel. Vélez Sársfield 777. - Dorrego. 15|1|C|588|19|1|D

ALOJAMIENTO, pleno centro matrimonio y empleados. Necochea 363. 18|1|C|328|19|1

ALQUILO habitación con derecho a cocina. Calle Salta 781 - Godoy Cruz. 19|1|C|570|20|1

HABITACION casa de familia, 2 señoras o señoritas a compartir. Juan de Dios Videla 422, Ciudad. 19|1|C|491|19|1

HABITACION alquilo a persona mayor con derecho cocina, independiente Juan de Garay 972 - San José Gllén. 19|1|C|533|19|1

RESIDENCIAL, estudiantes, empleados, con pensión. Leonidas Aguirre 96. Cdad. 15|1|C|546|31|1

Arriendos y Cambios

AAA - A propietario para gerente de importante empresa, necesitamos alquilar confortable casa con teléfono, en zona residencial, amplias garantías. Teléfono 216796. 19|1|F|68840|19|1

A - ALQUILAMOS casas, departamentos, pedidos urgentes. Nicolás Avellaneda 125 - 258543 y 251597. Godoy y Pelala. 3|1|F|65122|Pte.

A DUEÑO directo, matrimonio necesita alquilar vivienda hasta 300.000. Particular 240156. 17|1|T|4276|19|1

A - MUDANZAS económicas por hora. Taxi-Flet Argentino. - Teléfono 255000. 18|1|F|68476|30|1

A - 600.000 alquilo para depósito casona céntrica. Contini - 248101. 19.1.C.543|19|1

A PARTICULAR alquilo departamentos céntricos, dos dormitorios, dependencias, amplios. Pedro Molina 51. Ciudad. 19|1|C|338|19|1

ALQUILO departamento en Edificio Charif para oficina o consultorio etc. No para vivienda. $ 450.000. - Tratar San Martín 1654. 16|1|F|68052|20|1|D

ALQUILO departamento 3 dormitorios, preferible personas mayores a estrenar. Tel. 251047. 18|1|C|251|19|1

ALQUILO salón comercial sobre Paso de los Andes $ 300.000 - 270327 Biaggi. 19|1|C|615|19|1

ALQUILO galpón antisísmico 810 m2. totalmente cerrado con teléfono, ideal empresa importante $ 2.500.000 - Tel. 270327. - Biaggi. 19|1|C|615|19|1

ALQUILO locales para oficina o depósito Urquiza 127 $ 110.000. Tratar: Perfumería Charif San Martín 1654. 161|F|68053|20|1D

ALQUILO antisísmica, jardines 450.000. Francisco la Reta 1251 - San José. 19|1|C|581|19|1

ALQUILO 6ª Sección departamento, 3 dormitorios, teléfono 700.000 mensuales. Federico Moreno 1566. 19|1|C|604|20|1

ALQUILO casa excelente ubicación, ideal oficina, instituto, 4 habitaciones y dependencias, 2 patios, 210 m2. teléfono, hoy de 9 a 13. Arizu 32 - Godoy Cruz - Tel. 220654. 19|1|F|68619|19|1

ALQUILO hermosa casa, esquina, todas comodidades, Alvarez Condarco 339, Guaymallén. 9|1|C|417|19|1

ALQUILO cochera cubierta. Paso del Planchón 357, San Martín. 19|1|C|811|20|1

BUSCO casa corte antiguo por San José. "Sin intermediario". Tel. 250681. 19|1|C|458|19|1

BUSCO alquilar, comprar casa vieja. Buenos Aires 225, P. baja. 20|1|C|144|20|1

DUEÑO alquila departamento 2 dormitorios, comedor, con, sin muebles en Lavalle 252, Cdad. 16|1|C|841|22|1

EMPRESA necesita alquilar salón comercio con privado y teléfono ofrecer Tel. 228769. 19|1|C|608|20|1

MAIPU alquilo 2 casas antisísmicas, personas solventes, 2-3 dormitorios, $ 400.000, $ 450.000. - Barcala 347. Maipú. 19|1|C|411|20|1

NECESITO alquilar a propietario Casa 3 dormitorios. Tel. 255906. 19|1|C|521|20|1

NECESITO alquilar casa con teléfono cerca Hospital Español - 270327. 19|1|C|615|19|1

PROFESIONAL Banco Nación, necesita alquilar casa tres dormitorios y demás comodidades. - Teléfono 244690. 19|1|C|365|19|1

SE ALQUILA salón para depósito calle O'Higgins y Lamadrid - Gauymallén. 19|1|T|4258|19|1

Combinados, Cambiadores y Televisores

SERVICIO televisión grabadores, combinados. Juguetes eléctricos garantía. Patricias Mendocinas 1985 - 253083. 15|1|C|599|21|1

VENDO televisor importado 12 pulgadas (y para auto) nuevo. 25 de Mayo 96. Ciudad. 19|1|C|347|19|1

Educacionales

AAA - ALUMNOS secundarios. Nuestra experiencia garantiza eficientes exámenes. Regulares, previos, libres. Instituto América. 9 de Julio 1641. 18|1|C|277|22|1

A - A - ALUMNOS secundarios preparamos todas las materias, individualmente, única metodología, eficiente, garantizada - Instituto "Espejo". San Martín 829 - Ciudad. 8|1|C|973|22|1

A - ALUMNOS secundarios preparamos todas las materias. Damos garantías. Buenos Aires 330, 5º F. Teléfono 253639. 12|1|C|920|21|1

ABSOLUTA responsabilidad. Experiencia garantizada. Todas materias secundarias. Instituto Columbia. Tel. 270509. 13|1|C|959|19|1

ABSOLUTA responsabilidad. Experiencia garantizada. Todas materias secundarias - Instituto Columbia. Tel. 270609. 20|1|C|529|26|1

APLAZADOS: rindan bien en marzo!! Preparamos todas las materias. Tenemos un alto índice de aprobados. Iniciaron el 7-I-80 Instituto Cervantes. San Juan esquina Buenos Aires. Tel. 253043 2|1|F|64918|31|1

INGLES: Exámenes marzo - Individualmente llamar de 13.30 a 18.30 hs. T. 255336. 19|1|C|553|25|1

PROFESORA de inglés, clases a domicilio. Espejo 1152, Dorrego. 19|1|C|020|20|1

Casas Rodantes y Embarcaciones

A PERMUTO por auto. Entrego efectivo y casa rodante. Teléf. 227882. 19|1|F|68544|21|1

A TRAILERS nuevos y usados desde $ 2.600.000. Todocámping. San Martín Sur 931, Godoy Cruz. 19|1|F|68545|20|1

ANDINA 380 de Lujo, antecarpa, muy completa. Vendemos, financiada. Todocámping. - San Martín Sur 931. G. Cruz. 18|1|F|68370|20|1

ACCESORIOS, casas rodantes, bombas, frenos, etc. Todocámping. - San Martín Sur 931 - G. Cruz. 19|1|F|68573|30|1

AMPLIA casilla rodante vendo, 6 personas, completa. Permuto auto. Pedro Molina 51, Ciudad. 19|1|C|338|19|1

CASAS rodantes usadas de 4 a 7 camas, desde $ 4.900.000. Todocámping - San Martín Sur 931. Godoy Cruz. 19|1|F|68572|20|1

TRAILER carpa Jaguar, vendo fabricante. Juan José Paso 1260, Dorrego. 18|1|C|773|19|1

VENDO trailer carpa 4 personas - Aguado 15 Cdad. 19|1|C|451|20|1

Foto - Cine

PROYECTOR 16 mm Cinepa funcionando completo, liquido. Pellegrini 1029, Villa Hipódromo. 19|1|C|429|19|1

Turismo

CHILE (Algarrobo), casa orilla mar, febrero, marzo, arriendo - 261349. 19|1|C|447|19|1

NECOCHEA Hotel Internacional vista mar confort Calle 81 Nº 232. Teléfono 4587. 19|1|F|68548|20|1

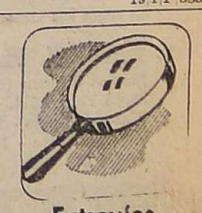

Extravíos

GRATIFICARE devolución documentos Irene Alvarez y Rodolfo Gómez, Barrio Beghin F-11 Carrodilla. 19|1|F|68571|19|1|D

EDICTOS JUDICIALES

EDICTO — Caja de Seguro Mutual ley 1828, cita cinco (5) días beneficiarios Fernando Elio Sombra Méndez, para reclamos derechos seguro mutual. Carlos R. Nanclares. Gerente interino. 16|1|67932|20|1

EDICTO. — Caja de Seguro Mutual Ley 1828, cita (5) días beneficiario Antonio Eduardo Imazio Della Cha, para reclamos derechos seguro mutual. - Carlos R. Nanclares, gerente interino. 15|1|C|542|19|1

EDICTO. — Caja de Seguro Mutual Ley 1828, cita cinco (5) días beneficiarios José Lorenzo Villene Parise, para reclamos derechos seguros mutual. Carlos R. Nanclares. Gerente interino. 19|1|C|23|1

EDICTO. — Caja de Seguro Mutual Ley 1828, cita cinco (5) días beneficiarios Santos José Penesi Bergui, para reclamos derechos seguro mutual. Carlos R Nanclares. Gerente interino. 15|1|C|607|21|1

LINDOR COVAS — Por WALTER CIOCCA

"Copa de Oro"

El "nuevo" Rácing de Lorenzo ante Hungría

Juan Carlos Lorenzo, el verborrágico director técnico de Rácing, hoy debuta con su equipo ante Hungría.

MAR DEL PLATA, 18 (NA). — El renovado Rácing Club de Avellaneda, con la "taquillera" presencia en su dirección técnica del cotizado Juan Carlos Lorenzo, hará su debut mañana en el torneo de verano "Copa de Oro" que se realiza aquí, en partido frente a la selección de Hungría.

El cotejo entre ambos conjuntos se realizará a las 22 en el estadio mundialista de esta ciudad y se espera que la concurrencia de aficionados sea aún mayor que la registrada en los dos primeros partidos.

Sin dudas que el interés por presenciar en acción al "nuevo" Rácing, especialmente por la conducción técnica de Juan Carlos Lorenzo y el preparador físico Jorge Castelli, llevará muchos aficionados al escenario local.

Rácing debutará en este torneo prácticamente con el mismo plantel con que finalizó su participación en el torneo Nacional de 1979, salvo la flamante incorporación del centrodelantero de Vélez Sársfield, Pedro Omar Roldán, quien debutaría mañana.

No obstante, la sola mención del "Toto" y su locuacidad para prometer títulos y grandes campañas, de por sí bastan para tildar de "nuevo" a este plantel "académico".

El equipo albiceleste se ha venido preparando en una más o menos intensa pretemporada que cumplió en Necochea, y se espera que mañana pueda cumplir una actuación de acuerdo con las esperanzas de sus seguidores.

Su rival, la selección de Hungría, de alguna manera deberá condicionar su resistencia frente a los hombres de Lorenzo teniendo en cuenta que el significativo fixture de partidos preparado por los organizadores del torneo lo obliga a jugar tres partidos en seis días, una maratón que realmente no se alcanza a comprender.

Más aún, si se toma en cuenta que tras el cotejo de mañana, los húngaros tendrán "un descansito" hasta el día 26, oportunidad en que se despedirán del torneo cotejando con el "boom" del año anterior, el poderoso Ríver Plate.

Pero, irregularidades al margen, lo cierto es que este bravo seleccionado húngaro se ha defendido bastante bien hasta el momento ante Independiente y Boca, ante quienes rescató sendos empates en un tanto por bando.

Claro que, vale puntualizar, ni los "Rojos", ni Boca están a esta altura del año siquiera en el cincuenta por ciento de su real capacidad física y futbolística.

Seguramente tampoco lo está Rácing, que recién mañana y en una competencia de noventa minutos, podrá calibrar cuáles son sus posibilidades para el año futbolístico que ya está en marcha.

Las probables alineaciones de ambos conjuntos será la siguiente:

Rácing: Cejas; Olarticoechea, Moulia, García y Alonso; Barbas, Zavagno y Carlos López; Díaz, Roldán y Calderón. D.T.: Lorenzo.

Hungría: Kovacs; Tepzics, Ras, Udvardi y Judik; Toth, Meszoly y Ebadli; Pusztay, Szololay y Kuty. D.T.: Friedmaskzsi.

Hoy juega Ríver un amistoso en Villa Allende

CORDOBA, 18 (Télam). — Ríver Plate, doble campeón Metropolitano y Nacional en 1979, se presentará mañana a las 18 en la localidad de Villa Allende, enfrentando al conjunto local Quilmes en la cancha de éstos, en un partido a beneficio.

El cotejo, que será arbitrado por el director técnico de River Plate, Angel Amadeo Labruna, ha sido organizado por la cooperadora del centro asistencial "Josefina Prieur" de la mencionada localidad a quien será destinada la recaudación que se obtenga.

Laura Arraya se destaca en Lima, Perú

LIMA, 18. (UPI). — La tenista argentina Laura Arraya, que integra el equipo peruano de tenis juvenil, se clasificó para la etapa semifinal del torneo "Inca Bowl" tras vencer a la brasileña Cristina Pasarelli por 6-4 y 6-4.

Asimismo, la brasileña Susana Lima logró clasificarse al vencer a su compatriota Magda Henning por 6-4 y 6-0.

En otros encuentros, el peruano Carlos Di Laura se impuso al chileno antonio Fernández por 6-4 y 7-6, y el brasileño Marcelo Abreu doblegó al chileno Juan Queirolo por 6-1, 2-6, y 6-0.

El torneo concluirá este fin de semana.

Una toma de la largada en 200 metros espalda varones infantil "A" que mostró mucha paridad en los nadadores.

Los récords siguen cayendo sin pausa

En la pileta de YPF se disputó la sexta jornada del campeonato provincial de verano, organizado y fiscalizado por la Federación Mendocina. Hubo un repunte de pruebas ganadas por los "Petroleros". Aparentemente los nadadores están logrando una afirmación en su rendimiento. Cumplida la mitad del campeonato, se insinúa como probable conquistador de su décimo tercero trofeo consecutivo, ratificando actuaciones en otros años. Hubo cuatro nuevas plusmarcas y varias carreras de interesante final como en 200 metros espaulda, damas infantil "A" donde Marcela Zanetti de OSN venció en los últimos tramos a Ana Chirino de la UNC. Dos nadadoras que vienen en buena superación.

Récords

En 400 m. individual medley, damas juvenil "A"; Brigida Vendrell de YPF realizó el recorrido en 6m. 13s. 10, desplazando la anterior marca de Gabriela Llera (YPF) de 6m. 13s. 20 desde el 26-1-77.

400 metros individual medley, varones juvenil "A", la figura de Regatas Arturo Luis Rando, superó su plusmarca anterior de 5m. 42s. 00, llevándola a 5m. 25s 40.

En 200 metros mariposa, varones infantil "B" en emocionante final seguido con entusiasmo por el público, Guillermo Giménez de YPF estableció récord en 2m. 51s. 50 que antes tenía Tulio Comandini en 2m. 53s. 80 desde el 15-2-78. Superó en la última pileta a Fabián Manoni de Regatas que también tuvo tiempo de superación al récord anterior con 2m. 52s. 30.

El último récord en la posta de 4x100 m. libre, varones juvenil "B", el equipo "A" de YPF con Alejandro Moreno, Alfredo Dueñas, Sergio Visintini, Eduardo Provenzano marcó tiempo en 4m. 05s. 20; anterior el mismo equipo pero con Vendrell en lugar de Moreno el 7-2-79 en 4m. 06s. 90. Se impuso por 70 décimo de segundo al cuarto de Regatas con los hermanos Rando y Berán.

Con los resultados registrados en esta jornada las posiciones de los clubes es la siguiente: YPF 1.195,75; CMR 879; UNC 175,75 y OSN 61. En concepto de entrada se recaudó $ 59.000.

Resultados

Damas 200 metros espalda, damas infantil "A": 1º) Marcela Zanetti (OSN), 3m. 25s. 47. 400 metros individual medley, damas juvenil "A": 1º) Brigida Vendrell (YPF), 6m. 13s. 10 (récord); 100 metros pecho, damas primera: 1º) Mirna Quiroga (CMR), 1m. 28s. 90. 200 metros mariposa, damas infantil "B": 1º) Gabriela Grellet (YPF), 3m. 10s. 70. Posta 4x100 metros libre, damas juvenil "B": 1º) B. Vendrell, G. Barrault, A. Salinas, J. Bonanno (YPF), 4m. 46s. 50.

Caballeros 1500 metros libres varones primera: 1º) Eduardo Provenzano (YPF), 18m. 59s. 30. 200 metros espalda, varones infantil "A": 1º) Federico de la Reta (CMR), 3m. 27s. 30. 400 metros individual,, medley varones juvenil "A": 1º) Arturo Luis Rando (CMR), 5m. 25s 40 (récord). 100 metros pecho, varones primera: 1º) Gustavo Castillo (YPF) 1m. 19s. 40. 200 metros mariposa, varones infantil "B" 1º) Guillermo Giménez (YPF), 2m. 51s. 50 (récord). Posta 4x100 metros libre, juvenil "B": 1º) A. Moreno, A. Dueñas, S. Visintini, E. Provenzano (YPF), 4m. 05s. 20 (récord). Posta 4x100 metros libre, juvenil "A": 1º) R. Capponi, F. Rocca, T. Comandini, A. Rodríguez (YPF), 4m.24s.00.

El Honved de Budapest frente al preolímpico

BUENOS AIRES, 18 (NA). — El Honved Sport Budapest de Hungría arribará mañana a Buenos Aires para jugar el viernes por la noche en el estadio de Vélez Sársfield, un partido amistoso frente al seleccionado preolímpico de fútbol, que se prepara a intervenir en el torneo de Colombia, clasificatorio para las olimpíadas de Moscú.

El plantel del Honved, en el que actúan varios mundialistas de Argentina '78, arribará a las 10 al aeropuerto internacional de Ezeiza a bordo de un vuelo regular de la compañía Iberia.

El partido frente al seleccionado preolímpico se jugará a las 21.30 en el estadio de Vélez, y marcará la última presentación del equipo argentino que dirige Federico Sacchi antes de viajar hacia Colombia.

Cabe señalar que de acuerdo a lo informado oportunamente por la Asociación del Fútbol Argentino (AFA), el Honved de Budapest cobrará por esta presentación la suma de 30.000 dólares.

Además, existe la posibilidad de que el equipo que dirige técnicamente Lajos Ticky —ayudante de campo de Lajos Barotti durante el mundial de Argentina—, realice otras presentaciones aquí y en el interior del país.

Integran el plantel del equipo húngaro, como dato relevante, los mundialistas Sandor Gudjar —arquero—, Istvan Kocsis, Joszed Pal y Antal Nagi, quienes vinieron con la selección de su país en junio de 1978.

La nómina de jugadores se completa con Sandor Lukacs, Mihall Kozma, Istvan Weimper, Joszep Varga, Bela Bodonyl, Istvan Pandur, Sandor Parocazai, Ferenc Fejes, Bela Melis, Sandor Furko, Joszef Joszef Goegics, Imre Garaba, Laszlo Dajka y Janos Csorba.

Sudamericano infantil

Flamengo, de Brasil, derrotó a Nacional

BUENOS AIRES, 18 (Télam.) — Flamengo de Río Grande Do Sul venció por uno a cero a Nacional de Montevideo, en cotejo válido por el grupo uno del primer Campeonato Sudamericano de Fútbol Infantil, jugado esta noche en el estadio "José Amalfitani" de Vélez Sársfield.

El partido tuvo un ritmo intenso y fue pródigo en situaciones de riesgo frente a las vallas. Luego de un primer tiempo que fue favorable al conjunto brasileño, Nacional llevado de la mano de Fernández se recuperó, pasó a dominar y mereció la igualdad, pero esta no llego por carecer de definición.

Flamengo: Alvaro; Rogerio, Claudio (Marcelo, Ivan y Paulo; Pelé, Capvaca y Nadinho; Luis Henrique, Jefferson y Peninha.

D.T.: Domingo Fegundez.

Nacional: De Lo Santos: Laurenzano, Font, Carballo y Hernández (Gómez); Sanguinetti. Fernández y Paz; Olivera, Bonavia y Chiappino.

D.T.: Carlos Nitsoff.

Arbitro: Hugo Fernández.

Gol en el primer tiempo: 7' Jefferson (F).

Argentina vs. Suecia, en mayo

BUENOS AIRES, 18 (NA). — Suecia contestó afirmativamente al pedido de la Asociación de Fútbol Argentino (AFA) para jugar un partido amistoso en Europa en el mes de mayo próximo, como parte de la gira que realizará la selección campeona del mundo.

La Federación sueca pagará a la AFA por ese partido la suma de 50.000 dólares, lo cual fue aceptado por las autoridades del fútbol argentino.

El partido se jugará en Estocolmo el 16 o 17 de mayo, debiendo recordarse que también están confirmados los partidos del 13 de mayo en Londres frente a Inglaterra y el del 21 de ese mes en Viena, con la selección de Austria.

Por el partido con los ingleses la AFA recibirá 100.000 dólares, y 70.000 por su presentación en Austria.

Calendario de la copa Libertadores

LIMA, 18 (Télam). — En la Confederación Sudamericana de Fútbol, con sede en esta ciudad, se efectuó hoy el sorteo de los partidos de la Copa Libertadores de América de la presente temporada, correspondiente a la fase clasificatoria.

Los equipos argentinos de River Plate y Vélez Sársfield integrarán el grupo clasificatorio número uno —a jugarse entre el 16 de febrero y el 25 de abril— en el que enfrentarán a los conjuntos peruanos de Sporting Cristal y a otro aún no clasificado.

El fixture completo de partidos de la primera parte del certamen, es el siguiente:

Grupo Uno: (Argentina - Perú)

16 de febrero: Sp. Cristal, subcampeón peruano; 27 de febrero: River, Vélez; 1º de marzo: subcampeón peruano, Vélez; 11 de marzo: River, Sp. Cristal; 14 de marzo: Vélez, Sp. Cristal; 25 de marzo: River, subcampeón peruano; 9 de abril: Sp. Cristal, River; 18 de abril: subcampeón peruano, River; 25 de abril: Vélez, River, subcampeón peruano, Sp. Cristal.

Grupo Dos: (Bolivia - Uruguay, aún no hay clasificados)

9 de abril: Campeón boliviano - subcampeón boliviano; Campeón Uruguay - Subcampeón uruguayo; 12 abril: Campeón boliviano - Subcampeón uruguayo; 13 abril: Subcampeón boliviano - Campeón uruguayo; 16 abril: Campeón boliviano - Campeón uruguayo; 17 abril: Subcampeón boliviano - Subcampeón uruguayo; 23 abril: Subcampeón boliviano - Campeón boliviano; Subcampeón uruguayo - Campeón uruguayo; 26 abril: Subcampeón uruguayo - campeón boliviano; 27 abril: campeón uruguayo - Subcampeón boliviano; 29 abril Subcampeón uruguayo - Subcamfpeón boliviano; 30 abril: Campeón uruguayo - Campeón boliviano.

Grupo Tres: (Brasil - Venezuela)

23 marzo: Dep. Gallica - Tachira; Vasco De Gama - Internacional de Porto Alegre; 13 Abril: Dep. Galicia - Vasco De Gama; Tachira - Internacional de Porto Alegre; 16 abril: Tachira - Vasco De Gama; Dep. Galicia - Internacional de Porto Alegre; 27 abril: Tachira - Dep. Galicia; Internacional de Porto Alegre - Vasco Da Gama; 4 de mayo: Vasco Da Gama - Dep. Galicia; Internacional de Porto Alegre - Tachira; 7 mayo: Vasco Da Gama - Tachira; Internacional de Porto Alegre - Dep. Galicia.

Grupo Cuatro: (Colombia - Ecuador)

9 de marzo, EMELEC - U. Católica. dia 12, América - Santa Fe; 16, U. Católica - América; EMELEC - San Fe; 19, Santa Fe - América; 23, U. Católica - EMELEC; 26 U. Católica - Santa Fe; EMELEC - América; 30, América - U. Católica y Santa Fe - EMELEC. 2 de abril, Santa Fe - U. Católica y América - EMELEC.

Grupo Cinco: (Chile y Paraguay)

Día 19 de marzo, Colo Colo - O'Higgins; 21, Solde América - Clasificado en Paraguay; 25, Sol de América - O'Higgins; 28, Clasificado en Paraguay - O'Higgins; 8 de abril, Clasificado en Paraguay - Colo Colo; 11, Sol de América - Colo Colo; 15, O'Higgins - Colo Colo; 16, Clasificado en Paraguay - Sol de Améviva; 22, Colo Colo - Clasificado en Paraguay y O'Higgins - Sol de América; 25, Colo Colo - Sol de América y O'Higgins - Clasificado en Paraguay.

En la rueda semifinal se sumará Olimpia, de Paraguay, actual campeón del certamen. Los partidos en Buenos Aires, ya sea en los estadios de River Plate o Vélez Sársfield, según sea el caso, comenzarán a las 9 P.M. (030 GMT).

Los encuentros en Lima, todos en el Estadio Nacional, empezarán a las 8 P.M. (0100 GMT).

El ajedrecista Schwanek, líder en Córdoba

CORDOBA, 18 (Télam). — El ajedrecista Carlos Schwanek, representante del sur de Buenos Aires, es puntero de las posiciones de la semifinal del campeonato argentino juvenil, que se está desarrollando en las instalaciones del club Hindú de esta ciudad, y que sirve para clasificar a los cinco primeros que luego intervendrán en las finales, a efectuarse en la ciudad de Chacabuco.

Schwanek es líder con 7 puntos, tras ocho jornadas, seguido por Gustavo Mahia, de Pehuajó, con 6½; Carlos Gruskha, de Capital Federal, con 6; Guillermo Soppe, de Córdoba, con 5½; Carlos Pappier, de La Plata y Ricardo Wehbe, de Río IV, con 5.

Escalafón oficial del boxeo nacional

BUENOS AIRES, 18 (Télam) — Con dos títulos nacionales declarados desiertos —mosca y mediano liviano— la Federación Argentina de Box dio a conocer el ránking oficial de las distintas categorías.

Categoría Minimosca

Campeón: Rodolfo Gregorio Rodríguez (Entre Ríos); 1) Héctor Patri (Buenos Aires) (del segundo al décimo puesto, desierto).

Mosca

Campeón: Desierto, por renuncia de Ramón Balbino Soria (Córdoba); 1) Gustavo Ballas (Córdoba); 2) Santos Laciar (Córdoba); 3) Miguel Lazarte (Buenos Aires); 4) Domingo Aragón (Chaco); 5) Adrián Román (Córdoba); 6) Ramón Rodríguez (Tucumán); 7) Rubén Condori (Salta); 8) Roque Ibiris (Tucumán); (noveno y décimo puesto, desiertos).

Gallo

Campeón: José Félix Uziga (Buenos Aires) 1) Julio Saba (Córdoba); 2) José Narváez (La Rioja); 3) Rolando Lahoz (San Juan); 4) Juan Cortez (Córdoba); 5) Raúl Pérez (Mendoza); 6) Luis Gerez (Buenos Aires); 7) Marino Suárez (Salta); 3) Héctor Barreto (Entre Ríos); 9) Estebán Bustos (San Juan); 10) Horacio Izquierdo (Buenos Aires).

Super gallo

Campeón: Sergio Víctor Palma (Chaco); 1) César Villarruel (Buenos Aires); 2) Rubén Granado (Santa Fe); 3) Juan Brizuela (Salta); 4) Alcides Pizarro (La Rioja); 5) José López (Córdoba); 6) Carlos Tótaro (Buenos Aires); 7) Luis Alvarez (Salta); 8) Simón Ortegoza (Formosa); 9) Carlos Betbeder (Buenos Aires); 10) Jorge Martínez (Mendoza).

Pluma

Campeón: Juan Domingo Malvárez; 1) Hipólito Nuñez (Salta); 2) Ramón Domínguez (Chaco); 3) Armando Pérez (Mendoza); 4) Domingo Casco (Chaco); 5) Carlos Martinetti (Capital Federal); 6) Julio Alegre (Chaco); 7) Pedro Burki (Córdoba); 8) Héctor López (Chaco); 9) Hugo Villarruel (Santa Fe); 10, Roberto Haidar (Mendoza).

Liviano júniors

Campeón: Rubén Gerónimo Riani (Entre Ríos); 1) Víctor Echegaray (San Juan); 2) Domingo Vizcaya (Córdoba); 3) Daniel Murúa (Córdoba); 4) Rubén Stamulis (Buenos Aires); 5) Oscar Albarracín; 6) Pedro Gutiérrez (Tucumán); 7) Raúl Bianco (Córdoba); 8) Rodolfo Diaz (San Juan); 9) Ramón González (Misiones); 10) Adolfo Felice (Buenos Aires).

Liviano

Campeón: Oscar Jorge Méndez (Capital Federal): 1) Jesús Romero (Jujuy); 2) Julio Melone (Córdoba); 3) Jorge Gómez (Córdoba); 4) Lorenzo García (Buenos Aires); 5) Nicolás Arkuszyn (Chaco); 6) Raúl Gómez (Córdoba); 7) Juan Zúñiga (Chileno, nacionalizado argentino); 8) Miguel González (Buenos Aires); 9) José López (Capital Federal); 10) José Funes (Córdoba).

Medio mediano liviano

Campeón: Hugo Alfredo Luero (Buenos Aires); 1) Héctor Hernández (Río Negro), 2) Juan Merlo (Corrientes), 3) Roberto Alfaro (Mendoza), 4) Hugo Cartapelle (Córdoba), 5) Manuel Bustos (Mendoza), 6) Ubaldo Sacco (Buenos Aires), 7) Sergio Loyola (Santa Fe), 8) Rubén Verdun (Misiones), 9) Juan Barboza (Tucumán), 10) Rómulo Ibarra (Corrientes).

Medio mediano

Campeón: Jorge Eduardo Yanni (Buenos Aires); 1) Ricardo Magallanes (Santa Fe), 2) Mario Guillotti (Buenos Aires), 3) Alfredo Lucero (Mendoza), 4) Horacio Saldaño (Tucumán), 5) Simón Escobar (San Luis), 6) Oscar Vallejos (Entre Ríos), 7) Natalio Pereyra (Chaco), 8) Pablo Ferreyra (Entre Ríos), 9) Miguel Fernández (Chaco), 10) Jorge García (Neuquén).

Mediano liviano

Campeón: Desierto, por renuncia de Manuel Ricardo González (Mendoza); 1) Walter Gómez (La Pampa), 2) Carlos del Valle Herrera (Santa Fe), 3) Juan Peralta (Córdoba), 4) Raúl Porcel de Peralta (Córdoba), 5) Oscar Ayala (Entre Ríos), 6) Patricio Díaz (Mendoza), 7) Rogelio Zarza (Entre Ríos), 8) Eduardo Contreras (Santa Fe), 9) Raúl Guillermo (Buenos Aires), 10) Carlos Nacimiento (Misiones).

Mediano

Campeón: Ricardo Arce (Corrientes); 1) Rubén Pardo (Capital Federal), 2) José Vega (Córdoba), 3) Jacinto Fernández (Sta. Fe), 4) Juan Bogado (Entre Ríos), 5) Juan Roldán (Córdoba), 6) Alfredo Cruz (Mendoza), 7) Miguel Castellini (La Pampa), 8) Luis Peralta (Santa Fe), 9) Roberto Ruiz (Tucumán), 10) Roberto Cabrera (Santa Fe).

Medio pesado

Campeón: Abel Celestino Bailone (Córdoba); 1) Víctor Galíndez (Buenos Aires), 2) Juan Suárez (Entre Ríos), 3) Jorge Salgado (Córdoba), 4) César Duarte (Chubut), 5) Ramón Cerrezuela (Córdoba, 6) Hugo Arce (Buenos Aires), 7) Cándido Barrera (Tucumán), 8) Carlos Pouyanes (Buenos Aires), 9) Angel Salinas (Tucumán), 10) Juan Fernández (Santa Fe).

Pesado liviano

Campeón: Miguel Angel Páez (Buenos Aires); 1) Rubén Zamaro (mexicano, nacionalizado argentino), 2) Roberto Aguilar (Santa Fe), 3) Juan Sosa (Buenos Aires), 4) Roberto Cardozo (Santa Fe), 5) Oscar Caro (Tucumán), 6) Jesús Ibáñez (Santiago del Estero), (del séptimo al décimo puesto, desierto).

Pesado

Campeón: Domingo D'Elia (Santa Fe); 1) Pablo Castellino (Mendoza), 2) Juan Musladino (Buenos Aires), 3) Norberto Fiori (Buenos Aires), 4) Juan Figueroa (Mendoza), 5) Marcos Tosto (Capial Federal), 6) Eduardo Robledo (Córdoba), 7) Francisco Bono (Bs. Aires), (del octavo al décimo puesto, desierto).

Mañana homenaje a Pascual Pérez en Buenos Aires

BUENOS AIRES, 18 (NA). — Un homenaje a la memoria del ex campeón mundial Pascual Pérez, al cumplirse tres años de su muerte, se realizará el próximo domingo en la iglesia Santa Catalina, de Brasil y Tacuarí.

El oficio religioso ha sido previsto para las 11 y forma parte de los actos que un grupo de amigos del recordado "Pascualito" ha preparado para testimoniar su afecto a la memoria del malogrado campeón.

La invitación para asistir a la misa fue formulada por el ex manager de Pascual Pérez, Lázaro Kosci.

Hoy arriba el Honved de Hungría

BUENOS AIRES, 18 (Télam) — El equipo de fútbol húngaro Honved llegará al país recién mañana a las 10 en lugar de hacerlo hoy, de acuerdo con lo anunciado en principio por la Asociación del Fútbol Argentino (AFA).

Así lo comunicó a Télam la empresa aérea española Iberia, que es la encargada de transportarlos desde Europa.

Hoved debe enfrentar mañana por la noche, en el estadio de Vélez Sársfield, al seleccionado preolímpico.

Diez carreras habrá hoy en Palermo

BUENOS AIRES, 18 (Especial para oNticias Argentinas, por Miguel Angel Busso). — Representantes de dos generacionesnes prometen ser de la partida en el Olavarría Handicap que sobre 2.200 metros se correrá el sábado venidero en Palermo, como base de la jornada hípica programada con diez competencias.

Encabezando el hándicap figura Calidia, descendiente de Tropical Sun, defensora de las sendas de la quebrada, que llevara 60 kilos.

El referido ejemplar no corre desde que, llevando 61 kilos, escoltara a La Pituca en La Plata a cuatro cuerpos en 2.000 metros siendo, anteriormente, triunfadora por dos veces consecutivas en el mismo escenario.

Su reprise puede coincidir con otra victoria a poco que responda a tales antecedentes o a su buena corrida de 2' 13" los 2.000 metros cumplida en la tercera pista de arena de San Isidro.

Gyrette, con 54 kilos, apunta con tanta o más chance que la antes mencionada. Cuarta de La Beata en 2' 16" 4/5 los 2.200 metros en Palermo, anteriormente en el mismo terreno le ganó a Oriola por dos cuerpos en 2' 3" los 2.000 metros llevando 57 kilos y en otras actuaciones fue segunda de Vasca Bonita en 1.800 metros y vencedora sobre Oriola y Angi, en ambas oportunidades sobre la distancia de 2.200 metros.

Puede ser señalada en calidad de tercera en discordia Arenga, que en su última actuación se clasificara cuarta de First Moon en 2.200 metros y que con anterioridad le ganara a La Bamba por tres cuerpos en 2' 3" los 2.000 metros, llevando 54 kilos, que ahora se reducen a 50½.

Completan la nómina Lady Smith con 49 kilos y Bombe con 52 y de acuerdo a sus actuaciones en conjunto no deben ser descartadas ni mucho menos.

Lady Smith con 57 kilos termina de ganarle a Black Alive en 1' 38" la milla en el césped pesado y por su parte Bombe fue quinta de La Beata en 2.200 y antes tercera de Fraternite en 2' 19" los 2.200 siendo su último triunfo el que lograra frente Sal Veloz estableciendo 2' 4" para los 2.000 metros.

El domingo

BUENOS AIRES, 18 (Especial para oNticias Argentinas, por Miguel Angel Busso). — La jornada hípica que se anuncia para el próximo domingo en el Hipódromo Argentino, reunión que consta de diez carreras, tendrá como base la disputa del Premio Hándicap El Revoltoso que se disputará en sexto término sobre la distancia del kilómetro.

A pesar de su alto gravamen 61½ kilos, Nino Laco debe ser señalado como uno de los mejores aspirantes a la victoria aunque su colocación en las gateras es comprometida.

El referido descendiente de Laconique, llevando 59 kilos, termina de clasificarse segundo de Alo Never en 57" 1/5 para el kilómetro prosiguiendo sin novedad su entrenamiento.

Con muchas probabilidades vemos colocados a Cuore Mio, al que le han correspondido 58 kilos y Cascotaño con 54½.

El descendiente de Commendatore termina de clasificarse sexto de Shire con anterioridad cuarto del mismo ejemplar, tras de lograr tres triunfos consecutivos en la recta, mostrándose como un veloz de nota.

Por su parte, Cascotazo, tras de lograr dos victorias consecutivas en el kilómetro fracasó inesperadamente frente a Shire llegando décimo, performance esta que no debe ser tenida en cuenta dada su regularidad en cotejos de la recta.

Se encuentran capacitados para obtener el triunfo al menor desfallecimiento de los probables favoritos: Pasitrote, reciente quinto de Spanish Town en San Isidro, que sigue ensayando como para sorprender en las primeras de cambio; Carisimo, que antes de fracasar en una prueba de 1.400 metros habíase impuesto por 2½ cuerpos a Gran Arturo en 1.100 metros y Alice que irá regalada en el peso y puede superar su tercer puesto reciente de Sun Long en 56" 4/5 los 1.000 metros.

Para intentar un lance nada mejor que Cariz, pupilo de Oscar Nardi, que ensaya como para reeditar sus dos triunfos consecutivos en La Plata, donde venciera a Macho Viejo en 1.100 metros y anteriormente a Montrose en 1' 2/5 para el kilómetro.

Argentinos con Maradona jugará hoy en Bolivia

BUENOS AIRES, 18 (Télam) — El equipo de Argentinos Júniors viajó esta tarde por vía aérea a Bolivia, donde mañana enfrentará a Bolivar y el lunes próximo a Oriente Petrolero, en Santa Cruz de la Sierra.

Por ambos encuentros, Argentinos Júniors recibirá 50.000 dólares; mientras que Diego Alberto Maradona, su máxima figura, cobrará una suma extra de 5.000 dólares por cada encuentro.

La nómina de jugadores que viajó a Bolivia, es la siguiente: Rigante, Carrizo, Bartolomei, Farías, D'Angelo, Espíndola, Domenech, Giusti, Favret, Saggioratto, Carabelli, André, Daniel Garcia, Molnar y Maradona.

Murió otro pugilista en EE. UU.

HARTFORD (Connecticut), 18 (UPI). — El púgil de peso welter Charles Newell, noqueado en una pelea en Hartford hace nueve días, murió hoy de lesiones al cerebro en el hospital St. Francis Hospital, tenía 26 años.

Newell expiró a las 2 P.M. sin recuperar el conocimiento, según dijo la vocera del Departamento Correccional del Estado, Connie Wilks.

Newell, quien estaba preso por robo en una cárcel de mínima seguridad en la localidad de Enfield, fue sometido a cirugía para removerle un coagulo en el cerebro poco despues de ser noqueado en el séptimo asalto el 9 de enero en el centro cívico de Hartford, por Marlon Starling.

El doctor John X. R. Basile, el neurocirujano que estuvo al lado de Newell desde el momento mismo en que cayó en el cuadrilátero, dijo que el púgil murió de severo daño al cerebro.

Newell, quien estaba con un permiso especial del Servicio de Prisiones durante la pelea, fue el tercer boxeador en morir en Estados Unidos de lesiones recibidas en el ring desde el 28 de noviembre.

Willie Classen, de 29 años, murió en Nueva York el 28 de noviembre, también como consecuencia de las heridas recibidas en una pelea, y el 22 de diciembre falleció en Spartansburg, Carolina del Sur, Tony Thomas.

Hoy continúa el mercantil de fútbol

Hoy en el complejo deportivo del Bermejo, se jugarán los encuentros desquites del torneo mercantil de fútbol, con estos partidos: a las 21.15, Alvear Goma vs. Rovi-Publicidad Sarmiento y a las 23, Super Vea vs. Samaco.

Digitopuntura
Shiatsu - Biosicoenergética
Masajes Relax - Circulación
Ciático - Lumbar - Cervical
Tel. 261400
19|1|C|430|20|1

En su VIAJE A LA ZONA ATLANTICA pida Diario **LOS ANDES** en

* SANTA ROSA (La Pampa)
Kiosco 17 - Quintana 17

* BAHIA BLANCA
Doba Distribuidora - Espeche 376 - Tel. 37581

y mientras disfruta las playas lea **LOS ANDES** diariamente en

* MONTE HERMOSO
Vang Larsen y todos los kioscos de la ciudad

* NECOCHEA
Distribuidora Central de Publicaciones
Calle 61 Nº 2959 y en kioscos céntricos y playas

* MIRAMAR
Distribuidora Lenci y kioscos céntricos y playa

* VILLA GESSELL
En todos los kioscos

* MAR DEL PLATA (Vía Aérea)
Medios Gráficos (Emilio S. Viglione y Cía.)
Mitre 1721 - Tel. 44738
Kiosco El Chino - San Martín y San Luis
Kiosco El Pato - Av. Martínez de Hoz y Pedro M. Aráoz

...Y CON NUESTROS MEJORES AUGURIOS PARA QUE DISFRUTE PLENAMENTE ESTAS VACACIONES!

La representación de Colegiales, de Villa Mercedes, en un alto del entrenamiento. Jugará el domingo frente al conjunto capitalino de San Luis, Alianza.

San Luis vive la fiesta del Regional

San Luis ya vive la fiesta del fútbol. El torneo Regional comienza el domingo y las confrontaciones entre el primer equipo de Alianza y el de Colegiales de Villa Mercedes comenzarán la ardua disputa.

Es conocido el desempeño de Alianza en el torneo Nacional 1979, por eso la representación de Villa Mercedes, Colegiales, hace 45 días que se viene preparando intensamente, para llegar al encuentro en buena forma.

La dirección técnica está a cargo de Héctor Gil, como preparador físico al profesor Rafael Genovart, médico de la delegación Jorge Olagaray y masajistas, Ernesto Quevedo y Juan Gil.

Ayer realizó la última práctica, en la que estuvo presente su presidente Ricardo Pavón y el vice Adolfo Pérez. Sobre el respecto, ambos declararon estar muy conformes con lo que se ha trabajado, más si se tiene en cuenta que solo tres refuerzos foráneos integran el plantel. De todas formas estamos muy optimistas. No hay que olvidarse que en los tres amistosos jugados se ganó dos y el otro se empató. Los equipos con quien se jugó fue Acción Juvenil de Río Cuarto, campeón de esa liga y representante al Regional, por 2 a 1 de visitante y ante Deportes Serrano, de Laboulaye también campeón y representante al Reional 3 a 1 como local y se empató en un tanto como visitante. Como podrá apreciarse la tarea es ardua y esperamos hacer un buen papel.

La lista de jugadores que integran el conjunto es la que a continuación detallamos: arqueros: Enrique Miranda (Colegiales), Martín Allende (Colegiales y José Crino (Jorge Newbery), de marcador lateral derecho: Oscar Núñez (Jorge Newbery) y Miguel Godoy (Colegiales); marcador central: Héctor Bautista (Aviador Origone); y Alberto Cuello (Independiente - Estudiantes); de marcador izquierdo (cuevero): Víctor Aguilera (Colegiales) y Pedro Fopolli (Liga de Canal Córdoba), refuerzo; marcador lateral izquierdo: Jorge Suárez (Colegiales) y Mario Giménez (Jorge Nelbery); volante derecho: Raúl Bautista (Aviador Origone) y Omar Luna (Jorge Newbery); centro medio: Reinaldo Yonardi (Jorge Newbery) y Carlos Rivarola (Desamparados, San Juan), refuerzo; volante izquierdo: Carlos Espinosa (Jorge Newbery) y Juan Gatica (Colegiales); puntero derecho: Carlos Altamirano (Jore Newbery) y Martín Zalazar (Colegiales); centro delantero: Vicente Torres (Río Cuarto, Banda Norte), refuerzo; y Juan Carlos Palacios y puntero izquierdo: Daniel Giménez (Jorge Newbery) y Hugo Serra (Colegiales).

El partido se realizará en la cancha del club Estudiantes a las 21. Los demás cotejos del Regional que jugará Colegiales es el siguiente: el 27 de enero con la representación de La Rioja: el 3 de febrero con San Martín de San Juan; el 10 de febrero frente a Unión de Chilecito, La Rioja y libre en la última fecha.

Hoy arriba Costa Brava, el rival de los "Azules"

Con motivo de su participación, en el Regional, los azules siguen en forma activa su entrenamiento. Ayer a la mañana se trabajó en la parte física, con piques con pelota y sin ella para luego seguir con una labor de cintura y saltos, a cargo del profesor Olguín. Por la tarde a las 18, nuevamente se volvió a la gimnasia. Después de trabajar en un lapso de 45 minutos se dejó paso al fútbol. El técnico hizo varias pruebas posicionales, con los titulares y suplentes, terminando la tarea en forma satisfactoria.

A continuación dialogamos con el encargado de prensa señor Otelo Fresentese, quien nos dio la nómina del plantel de Independiente Rivadavia para el regional. Esta es la siguiente: Manuel Abt: Ernesto Gregorio Garín; Dante José Pralong; Hugo Cirilo Mémoli; Julio Omar Pedernera; Eduardo Francisco Bazán; José Nicolas Carrizo; Roberto Pascual Chavero; Héctor Alfredo Suárez; Jorge Alberto Funes; Norberto Wilson Molina (de las inferiores); Carlos Horacio Quiroga; Rubén Eduardo Damiani; Sergio Omar Cotignola (de las cuarta); Ramón Cabrero; Juan Carlos Cabrera (inferiores); Enrique Abel Figueroa; Luis Sullivan; Francisco Miguel Zatto; Luis Alfredo Santillán; Rafael Giardini; Roberto Isidoro Molina; Gustavo Daniel Zabala (inferiores); Orlando Fenoy (inferiores); Héctor Antonio Campos (inferiores); Daniel Enrique Rosas (cuarta); Daniel Oscar Robles (inferiores, arquero) y Jorge Raúl Araya (inferiores, siendo este jugador el más joven del plantel, con 16 años).

Además informó que las entradas para el partido del domingo se venden en la secretaría del club, hoy todo el día y el domingo de 9 a 13. Los valores de las entradas son los siguientes: popular $ 4.000; adicional a tribuna oficial pesos 200; a platea numerada $ 6.000; los socios abonarán el 50 por ciento de la entrada general y tendrán acceso a la tribuna oficial.

Hoy arriba el plantel pampeano

La oficiana de prensa del club Independiente Rivadavia, a cargo del señor Otelo Fresentese, informó que el club Costa Brava de la ciudad de La Pampa arribará hoy al mediodia y se alojará en el hotel Demo. Además practicará por la noche en el estadio azul, para un conocimiento del terreno. El partido se jugará en la cancha de Independiente el domingo a las 21.

Citación en Guaymallén

El club Deportivo Guaymallén cita para hoy a las 18, en el campo de juego a los jugadores comprendidos entre los años 1964 y 1965, con motivo de participar de un cuadrangular.

Inferiores en Gimnasia

El club Gimnasia y Esgrima, convoca para esta tarde a todos los jugadores de divisiones inferiores, a las 16.30, en su campo de deportes. Las divisiones que se tienen qué presentar son las siguientes: novena, octava, séptima, sexta, quinta y aquellos jugadores libres que puedan jugar en dichas divisiones. Las prácticas estarán a cargo del señor Radrizzi.

Asamblea ordinaria en Godoy Cruz A.T.

Mañana a las 9, se realizará la asamblea ordinaria del club Godoy Cruz Antonio Tomba. En el orden del día se tratarán los siguientes puntos: 1º) Lectura y aprobación del acta anterior; 2º Consideración y aprobación de la memoria y balance general, cuenta de recursos y gastos; 3º) Designación de dos asociados para suscribir al acta y 4º) Elección de miembros de la comisión directiva y comisión revisora de cuentas, lista completa, por terminación de su mandato.

Caso Burgos

Con respecto al pase de Burgos a Gimnasia, trascendió que la comisión directiva del club Deportivo Guaymallén estaría estudiando las condiciones en cuanto a la incorporación al elenco blanquinegro. Es muy posible que la próxima semana se de un corte definitivo.

Hoy juegan en Lavalle "Las Estrellas"

El conjunto de las Estrellas se presentará en el departamento de Lavalle, para jugar ante el conjunto de Chilcal, de esa localidad. Los planteles que dieron a conocer ambos equipos es el que a continuación detallamos: Las Estrellas: J. Neglia, O. Ferreyra, N. Bustos, A. Torres, R. Baños, T. Pina, C. Lumbia, J. C. Rinaldini, S. Astegiano, A. Castro, O. González, E. Mandón, A. Lucero, C. Martinez, J. Rosales, A. Sosa, J.C. Ibáñez, A. Alvaro, V. Legrotaglie, M. Herrera y J. M. Pupato. El equipo de Chilcal: A. Sierra, A. Chacón, G. Gutiérrez, J. Chacón, N. Blanco, L. Pérez, R. Reggio, J. Siliprandi, A. Navarrete, N. Morales, V. Godoy, J. L. Herrera, R. Herrera y J. C. Estará en juego el trofeo "Gargantua".

Inferiores en Godoy Cruz

El club Godoy Cruz comunicó que para el próximo martes cita a todos los jugadores de divisiones inferiores, desde novena a quinta, para comenzar las prácticas del corriente año.

Estas estarán a cargo del técnico José Santilli y del preparador físico Hugo de Favio.

El plantel "Azul" terminó ayer las prácticas para su compromiso ante Costa Brava, el domingo, a las 21, en el estadio de Independiente, por el torneo Regional.

Regional en San Rafael

Arizu enfrenta a Unión de Neuquén

SAN RAFAEL. — Con inusitado interés se aguarda en el medio, el comienzo del torneo regional de fútbol, en el cual el representativo sanrafaelino, Arizu Villa Atuel, recibirá la visita del primer equipo de Unión de Zapala, Neuquén. El cotejo tendrá por escenario el campo de Pedal, donde la escuadra "roja" actuará de local, durante el Regional, y se pondrá en marcha a partir de las 18.30.

De acuerdo a lo que ha informado la Liga Sanrafaelina de Fútbol, la conducción del partido estará a cargo de una terna de árbitros de la Asociación del Fútbol Argentino, que arribará esta tarde a las 15.20 en el vuelo regular de Aerolíneas Argentinas.

El plantel

Ayer el club Arizu Villa Atuel hizo entrega en la Liga Sanrafaelina, la lista de buena fe, con los 30 jugadores, que integran el plantel que jugará en el Regional. La nómina de jugadores es la siguiente: Roque Daniel D'Alessandro, Roberto Raúl González, Héctor Omar García, Héctor José Orozco, Alberto Antonio Paiva, Héctor Omar Gómez, Domingo Nicolás Muñoz, Enrique Omar Freire, Antonio Diaz, Pedro Horacio Montaña, Héctor Domingo Diaz, Miguel Sixto Alberto Ruffine, Víctor Oscar Nicollier, Omar Alfredo Castillo, Eduardo Aníbal Tazare, Isidoro Antonio Celuci, Néstor Víctor Olmedo, Roque Arturo Paolantonio, Orlando Murcia, José Luis Lapuente, Juan Carlos Ayarra, Miguel Angel Villegas, José Santiago Tello, Francisco Nicolás Monárdez, Oscar Pinellas, Pedro Miguel Sartirana, Eduardo Marullack, Darío Alejandro Pacheco, Héctor Hugo Contreras y Luis Alberto Calzada.

Integran el cuerpo técnico y auxilaires, Elio Montaño director técnico; profesor Alejo Rafael Cebrián, preparador físico; médicos: Raúl Cima y Armando Luis Dauverne; kinesiólogo, Pedro Máximo Bustos y utilero, Carlos Espósito.

Ultimos refuerzos

Cabe apuntar que poco antes, de haber sido presentada la lista de buena fe, se incorporará como refuerzo para el Torneo Nacional ,el jugador Hugo Contreras, ex jugador de Atlanta y Almirante Brown, Angel Oviedo de Villa Atuel.

Ayer en horas de la tarde, volvió a trabajar el plantel "bodeguero" bajo las órdenes de Montaño y el profesor Cebrián, en una práctica de fútbol, que tuvo lugar en el campo de juego del Sportivo Pedal Club. Hoy, en horas de la mañana habrá una nueva práctica, con la cual se cerrará la preparación para el partido de mañana ante el conjunto neuquino.

Elio Montaño señaló a LOS ANDES que el plantel está perfectamente en condiciones y que se aguarda con gran optimismo la presentación inaugural, puntualizando que se confiaba en el triunfo. Respecto a la posible alineacion que saldrá a la cancha, dijo que la custodia de la valla estará a cargo de Oscar Pinelas; la línea de fondo estará compuesta por García, Celuci, Sartirana y Marullack: la línea media por Héctor Diaz, Tello y Monardez; y el ataque contará con Ruffine, Olmedo y Paiva.

Ingresarán en el banco de suplentes, Tazare, Villegas, Paolantonio, Roberto González y Montaña.

Unión de Zapala

Para las primeras horas de la madrugada de hoy se aguarda el arribo a San Rafael de la delegación futbolísticas de Unión de Zapala Neuquén, rival de Arizu Villa Atuel. Se alojará en hotel Los Alamos en pleno centro de la ciudad.

Unión de Zapata inició su preparación para el Torneo Regional, finalizada la primer semana de este mes. Hace 15 días antes del comienzo del Regional. Se ha venido trabajando intensamente, y la escuadra realizó tres partidos amistosos, el primero frente a San Lorenzo de Mar del Plata y partido y revancha ante Cipolleti.

El precio de las entradas fijadas por el club Arizu Villa Atuel es la siguiente: popular $ 5.000; platea general $ 10.000 plantea preferencia (sector butacas en tribuna oeste) $ 15.000, socios del club pagarán en popular $ 2.500, platea general $ 7.500 y $ 15.000 preferencial.

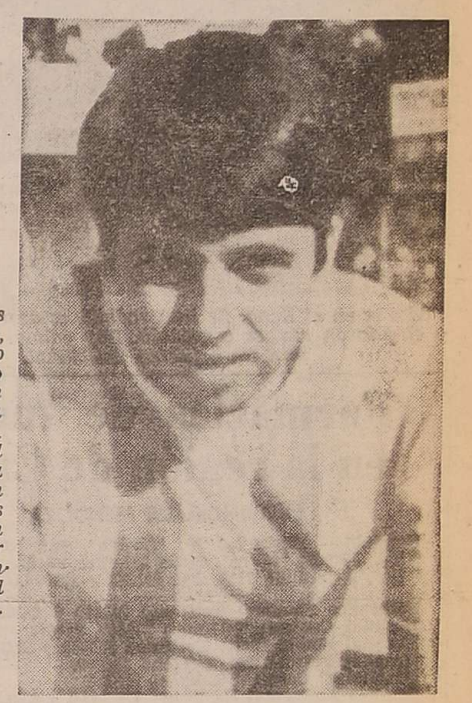

Nicolás Monárdez, un refuerzo acertado de la gente de Arizu Villa Atuel. La habilidad y la ubicación en los pases darán un mejor manejo en la mitad de cancha.

Papi-fútbol

Se disputó otra fecha en Sayanca

Se disputó una nueva fecha del torneo de papi fútbol que organiza el club Sayanca con gran afluencia de público.

En el primeros de los encuentros por la zona "B" se enfrentaron San Mauricio y Los Olmos. Correspondió el triunfo a San Mauricio por 9 a 3, en interesante disputa donde la mayor dinámica y la habilidad de sus hombres justificó el resultado.

Los Olmos (3): J. Castellano; J. Sarmiento, A. Eliana, L. Farcas R. Olmos. Además jugó A. Espinosa.

San Mauricio (9): A. García; S. Canizzo, D. Mazziesi, D. Gugot, O. Ochoa.

Por la zona "C" el representativo de La Academia no putivo vencer a Allayme en donde los pasajes de buen fútbol no estuvieron ausente logrando una igualdad en 6 tantos.

La Academia (6): M. Lamotta; E. Pérez, E. Bellido, R. Lucero, D. Lamotta, R. Pineda. Además jugaron J. Galdame, V. Lamotta.

Allayme (6): C. Bravo; L. Montaña, R. Nieves, A. Zárate, J. Heredia. Además jugaron H. Sosa y D. Martín.

Otro empate

En el último encuentro de la jornada y en el más disputada Olascoaga y Lamantina dividieron puntos, a pesar que los "Naranja" de Lamantina tuvieron mayor posibilidades para desnivelar, pero el apresuramiento de sus hombres no les permitió sortear al golero de Olascoaga.

Olascoaga (3): W. López; O. Rivero, R. Zolorza, B. González, A. Rivero. Además jugaron O. Rivero y F. Funes.

Lamantina (3): B. Fragapane; A. Negrete, J. Ontiveros, A. Trivella, J. Domínguez. Además jugaron: J. Olivera y H. Rodríguez.

Actuaron de jueces en la jornada los señores: Raúl Giménez y Algen Caviere.

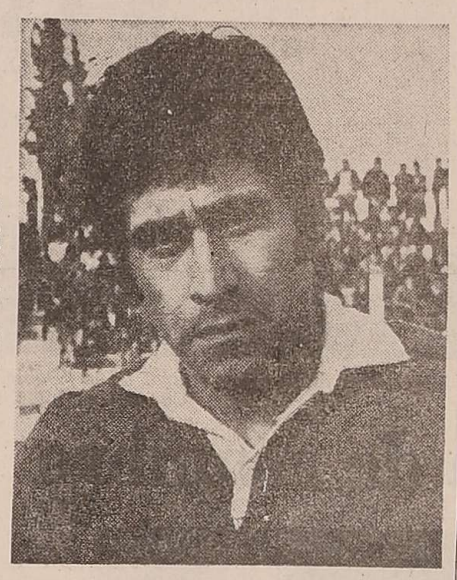

Sánchez Saavedra, la veterania de un arquero, al servicio del fútbol. Andes tendrá en este Regional un experimentado jugador en partidos decisivos.

Andes, de Alvear, viaja a La Pampa

GENERAL ALVEAR — Hoy a las 16 en ómnibus especial parte con destino a la Pampa, la delegación de Andes, que en la fecha inaugural del torneo regional, deberá actuar de visitante frente a Macachín, partido que se jugará a las 16.30 en cancha de estos.

Ayer en horas de la tarde culminó su preparación la escuadra alvearense, la que aguarda con desbordante fe y optimismo en este su primer partido. El técnico del conjunto en una entrevista que le realizó LOS ANDES señaló "que tiene plena confianza en su dirigidos", aunque dijo: "que el equipo todavía no anda del todo bien, pero que esperaba una pronta evolución", y agregó "vamos a la Pampa, en busca del triunfo. La tarea no será nada fácil, pero nos tenemos confianza".

También ayer, Andes, cumplió el requisito de la lista de buena fe, ante las autoridades de la Liga Alvearense de Fútbol. Integran la misma Roberto Aguero, Carlos Andrade, Jorge Benegas, Victor Cagnolo, Pedro de Giovanni, Rodolfo García, Nelson Navarro, Américo Parra, Benigno Pérez, Alfredo Eugenio Pérez, Juan Robles, Juan Bernardo Roig, Jorge Abblado Sottile, Arnaldo Suárez, Daniel Testa, Walter Guillermo Velazco, Ramón Sánchez Saavedra, Juan Bautista Valdez, Rodolfo López y Miguel Soria. Integran el cuerpo técnico, Juan Carlos Masa, director técnico; preparador físico, Eduardo Amezquita, y médico el doctor Hugo Simón.

Argentino de básquet

El periodismo con graves inconvenientes

ROSARIO, 18 (NA). — Los problemas que debe soportar el periodismo para realizar su cobertura desde el estadio de Rosario Central —subsede del campeonato mundial de fútbol— tienden a agudizarse con motivo de la disputa del Campeonato Argentino de Básquetbol que se jugará en este escenario desde el 26 de este mes.

Habitualmente en el palco de periodistas del estadio hay un solo teléfono, que pertenece a un vespertino de la Capital Federal, a cuyo cargo se halla el costo de la línea.

Los cronistas que concurren al estadio en oportunidad de los partidos de fútbol que allí se realizan y deben mandar sus crónicas fuera de esta ciudad, encuentran serios problemas ya que la directiva central se niega sistemáticamente a ceder aparatos del club.

Este problema nunca fue solucionado —con excepción de la infraestructura montada para el campeonato mundial, que luego fue desmantelada— y preocupa a los periodistas que cubrirán aquí el Argentino de Básquetbol.

Al parecer, las comodidades con que contarán los cronistas para cubrir ese torneo en el estadio de Rosario Central siguen siendo tan precarias como antes, sin que por ahora las autoridades del club se hayan hecho cargo de los reclamos.

Se da por caso, y tal parece que se repetirá en esta oportunidad, que los cronistas que deben transmitir su material a Buenos Aires tienen que dirigirse hacia sus respectivas corresponsalías para hacerlo, aun en casos en que la urgencia de la información haría menester contar en el propio estadio con las instalaciones telefónicas adecuadas.

Ganó el Preolímpico a los Húngaros 3 a 1

BUENOS AIRES, 18. (Télam). — El seleccionado preolímpico de fútbol venció a Honved de Hungría por tres a uno, en cotejo jugado esta noche en el estadio "José Amalfitani" de Vélez Sársfield. A las órdenes del árbitro Claudio Busca, los equipos se alinearon de la siguiente manera:

Síntesis

Seleccionado preolímpico: Biquiroga, Astudillo, Veloso, Binello y Ocaño; Ludueña, Rinaldi y Meza; Bocanelli, Randazzo y Hoyos. D.T.: Federico Sacchi.

Honved: Gudjar, Kocsis, Varga y Pal; Garaba, Pinter y Lukacs; Gyimesi, Bodonyi y Welmper. D.T.: Lajos Tihyi.

Los goles

Goles en el primer tiempo: 26m. Weimper (H).

Goles en el segundo tiempo: 25m. Meza (P); 32m. Meza (P) de penal; 45m. E. Roldán (P).

Cambios: al comenzar el segundo tiempo, Daika por Bodonyi (H); 10m. E. Roldán por Ludueña (P); 22m, Tartalo por Bocanelli (P); 33 m. Eszterhazi por Weimper (H); 37 m. Héctor Gómez por Hoyos (P).

Hipólito Núñez ganó por puntos a Martinetti

MAR DEL PLATA, 18 (NA). En un reñido combate que mantuvo la incógnita del resultado hasta la misma campana final, el salteño Hipólito Núñez, primero en el ránking argentino de los plumas, venció en fallo dividido a Carlos Martinetti, de Capital Federal.

La pelea marcó el fondo de la velada boxística realizada esta noche ante gran cantidad de espectadores en el ex piso de los Deportes de esta ciudad y organizada por el Luna Park de Buenos Aires.

El fallo de dos de los jurados le dio la victoria a Núñez por 98 puntos contra 97 del capitalino, en tanto que la tercera tarjeta marcó un empate en 99 puntos.

El mercado cordobés

CORDOBA, 18 (Télam). — Mientras tanto, en Córdoba, una de las plazas más importantes del país, continúa siendo lo más destacado las tratativas que inició Belgrano por José Omar Reinaldi, ex jugador del club. La transferencia oscilaría en 350.000 dólares y un grupo de asociados haría el aporte para recuperar a su ex delantero.

En Talleres, también se está estudiando el ofrecimiento hecho por el apoderado de Juan Carlos Heredia, Michel Basilevich, para tratar de ubicar al jugador en dicha entidad. El ofrecimiento surgió a raíz de las dificultades que puso Barcelona a River Plate, quien tiene interés en el delantero.

En declaraciones a Télam, Heredia había formulado que nunca jugaría en Talleres por una rivalidad de vieja data, así que los próximos días arrojarán luz sobre la situación. Directivos de Rácing continúan reunidos con dirigentes de su homónimo cordobés, por el pase de Enrique Veloso. Las tratativas indican, hasta el momento, que no va a ser fácil llegar a un acuerdo, ya que el Rácing cordobés no tiene interés en desprenderse del jugador, a menos que se le abone una suma aproximada a los 600.000 dólares.

Instituto, otro de los grandes de esta provincia, informó que Alberto Beltrán, solicitado por Gimnasia y Esgrima, no será negociado, dada la baja oferta del club Platense.

Faraone se fue de All Boys

BUENOS AIRES, 18 (Télam) — Carmelo Faraone, que había arreglado condiciones con All Boys para ser asesor técnico, se desvinculó de la institución.

En consecuencia, continúa como director técnico, José Ramos Delgado y como ayudante de campo, Héctor Veira, quien además aseguró que no jugará. Daniel Buglione y Edgardo Cantú, serán los encargados de dirigir las divisiones inferiores.

Cataldo no quería que se fugaran . . .

Cortez, Matesevach y Gómez no quisieron saber nada con el pelotón y no bien empezaron los caracoles, decidieron irse Tras ellos, a 100 metros, un pelotón donde iba Cataldo, un juvenil que por su parte, no quería dejar que se fugaran Y vimos entonces una de las más intensas porfías de la primera etapa. Los tres consagrados tirando hacia lo alto: Cataldo con la mirada fija en ellos, midiendo tras cada curva la distancia que lo separaba del trío. Así durante muchos minutos, encaramándose sin cesar. Frente a la variante de la Quebrada del Toro pasaron Matesevach, Cortez y Cataldo con 100 metros de ventaja sobre Gómez. La página brillante estaba escrita, aunque después problemas mecánicos lo hayan retrasado. Cataldo había tomado rueda, conseguido su propósito. Después... el retraso, pero quizá ya no importaba, porque en lo más duro de la lucha demostró su capacidad, su tesón, su espíritu de sacrificio. Y esas son las verdaderas armas del ciclista.

Básquetbol

Intensa preparación de Capital Federal

BUENOS AIRES, 18. (Télam). — El seleccionado masculino de básquetbol de la Capital Federal, bajo las órdenes del director técnico Raúl García, prosiguió hoy en el gimnasio del club Lanús su preparación para el cuadragésimo séptimo campeonato argentino que se realizará el 26 del actual al 2 de febrero próximo, en Rosario.

De los doce jugadores designados sólo participaron ocho, ya que Cadillac, Raffaelli y Leveau aún no se integraron a los entrenamientos, por no haber regresado de Brasil; en tanto que Mario Scola remplazará a Kunkel. Estuvieron presentes Luis González, Guitart, Ratone, Guglielmino, Martín, eMire, Ludi y Fernández.

El trabajo realizado, que se extendió por espacio de dos horas, consistió en 45 minutos de ejercicios gimnásticos, para luego realizar lanzamientos al cesto y trabajos de coordinación, especialmente en el aspecto defensivo, donde se pusieron en prácticas distintos tipos de defensa zonal, presión y también combinadas.

Al término del exigente entrenamiento, Télam consultó al entrenador García, quien manifestó: "Al equipo le falta preparación física. Ello se debe a que los jugadores vienen de las vacaciones y están un poco excedidos de peso. Todo lo contrario ocurrió en septiembre último, cuando para el torneo de Bahía Blanca se estaba en plena competencia y todos estaban a punto".

Con relación a si jugarán partidos previos al argentino, dijo: "Tenemos ya concretado uno el próximo lunes en Mar del Plata frente a un combinado de los clubes Kimberley y Quilmes, y otro el jueves, en Firmat, ante Argentino. También es factible que el miércoles lo hagamos con Rosario Central. Esos serán los únicos encuentros".

Ante una pregunta sobre los rivales más difíciles, respondió: "Considero que Santa Fe, por lo importante que es ser local y porque es un buen equipo, Buenos Aires, aunque no venga con sus mejores figuras y Córdoba, a quién ví en buen nivel en Bahía Blanca".

También Télam entrevistó al base Norberto Meire, quien señaló: "Estoy muy contento de estar nuevamente en el seleccionado de capital. Considero que esta vez las cosas se presentan más favorables. Tenemos un equipo muy completo. Creo que este se diferencia con el del año último, por disponer de gente de mayor talla para pelear en la zona de los tableros. No quiero ser pedante pero en estos momentos en el interior no hay ningún conjunto que pueda ganarnos".

Otra de las figuras importantes del plantel, el pilar Raúl Guitart, también dialogó con Télam, afirmando: "Recién en los últimos meses del año y al poder jugar seguido logre volver a mi nivel. Este argentino lo afronto con mucha expectativa y confianza. Capital Federal posee un equipo como para repetir el título. Su muy buena medida, distancia y su supremacía en los tableros, serán escollos difíciles de superar para nuestros adversarios. El más difícil será Santa Fe, que se viene preparando hace un mes".

Boca realiza su asamblea el martes 29

Boca Júniors celebrará su asamblea general ordinaria el próximo día 29 a las 22, en su sede de Bermejo. Durante la misma será renovada la comisión directiva. La recepción de listas es hasta el 24 de enero de 20 a 22.

Sigue hoy el torneo de hándbol

Continúa esta tarde, a partir de las 17, el torneo de hándbol "Adalgisa M. de Furlotti" que está haciendo disputar el Instituto Maipú de Educación Integral. Intervienen Mirbeo, Agrupación Deportiva de Handbol del Chaco, Municipalidad de Maipú e Instituto Maipú de Educación Integral.

Comenzará papi - fútbol en Luján

Organizado por la Municipalidad de Luján comenzará hoy un torneo de verano de papi-fútbol, en el Centro Polideportivo de Luján de Cuyo, con este programa: a las 16.30, Encotel vs. Verdulería Portillo; a las 17.30, Agua y Energía vs. Joyería Angel Juan; a las 18.30, Socominter vs. Techint y a las 19.30, Luján Cooperativa Vitivinícola vs. Facultad de Ciencias Agrarias.

Elencos argentinos jugarán en Chile

SANTIAGO DE CHILE, 16. (Télam). — Siete equipos de fútbol de la Argentina tomarán parte en las próximas semanas de diversos torneos programados en Chile, a fines de enero y principios de febrero jugarán aquí Huracán, San Lorenzo de Almagro, Platense, Atlanta, Bánfield, Chacarita Júniors y Gimnasia y Esgrima de La Plata.

En Santiago, jugarán Huracán y San Lorenzo en un cuadrangular con los equipos locales de Universidad y Colo Colo, este último flamante campeón nacional. Los partidos se realizarán los días cinco y siete de febrero.

En Viña del Mar lo harán Platense y Huracán frente a Everton y Colo Colo, a fines del mes en curso.

En Iquique y después en Arica, en el extremo norte del país, Atlanta y Bánfield jugarán entre el cinco y diez de febrero dos cuadrangulares, midiéndose con el flamante campeón de segunda división (ascendido a primera), Deportes Iquique y con Deportes Arica.

En Coquímbo y Calama, también en el norte de Chile, en la misma fecha, se efectuará un cuadrangular entre Chacarita Júniors y Gimnasia y Esgrima de La Plata, y los conjuntos chilenos Coquimbo Unido y Cobreloa, ambos de primera división.

Natación en YPF por la 8ª jornada

La octava jornada del campeonato mendocino de natación se cumplirá esta noche en la pileta del club YPF. La reunión comenzará a las 21 cumpliéndose este programa de carreras: 400 m. libre damas; 400 m. libre caballeros; 200 m. individual damas juveniles "A"; 200 m. individual varones juveniles "A"; 200 m. pecho damas; 200 m. pecho caballeros; 200 m. mariposa mujeres juveniles "B"; 200 m. mariposa varones juveniles "B"; posta 4 x 100 libre mujeres infantiles "B"; posta 4 x 100 libre varones infantiles "B"; posta 4 x 100 libre caballeros.

Asamblea en Asociación de Volantes

Mañana, desde las 9, se llevará a cabo una reunión-asamblea durante la que se elegirá una nueva comisión directiva en la Asociación Volantes de Mendoza. Sede de la misma, Belgrano 1833 de Godoy Cruz

CORREO ARGENTINO Mendoza
Concesión Nº 47/Dto. 8º
Tarifa Reducida
Concesión Nº 228
Franqueo a Pagar

LOS ANDES

MENDOZA — Sábado 19 de Enero de 1980

Año XCVIII — Núm. 32.604

Doble Cristo Redentor

Matesevach, vencedor: Mendoza-Uspallata

La "Doble Cristo Redentor" ya tiene un nombre con el "maillot" de puntero: Antonio Matesevach, el rubio sanjuanino que llegó al valle de Uspallata —punto terminal de la primera etapa— con medio minuto de ventaja sobre Juan C. Gómez y más de cinco con relación al mendocino Manuel Cortez, tercero luego de cumplidos 105 kilómetros. De paso, Matesevach ganó la meta de montaña, al trasponer primero los 3.000 metros de la Cruz del Paramillo luego de una espectacular trepada a partir de la quebrada de Villavicencio. Triunfo completo, sólido, que le permite erigirse en el candidato más firme para el triunfo final. Claro que ahora, hoy, deberán escalar hasta el Cristo Redentor, encaramándose a más de 4.000 metros de altura a partir de Las Cuevas y allí seguramente, quedarán prácticamente definidas las posiciones. Largaron 35 y quedaron tres en el camino, en plena lucha y el promedio, que llegó a casi 30 kilómetros horarios, fue bueno, en relación a otras etapas Mendoza - Uspallata. Juan Carmeno y Ricardo Serrano completaron ayer el marcador principal de la prueba del Fausto y Serse Coppi, que de esta manera nos brinda ciclismo de alta montaña a cambio del Cruce de los Andes, por ahora postergado.

La carrera

Puesta en marcha oficialmente la competencia, a poco andar se produce la primera alternativa de importancia al ingresar el pelotón a la Ruta 7 cuando el joven representante de San Martín, por coincidencia apodado "Payito", Oscar Olivares inicia una despegada que, ante la pasividad del lote le va dando ventajas paulatinas hasta alcanzar casi los 2 minutos, en las proximidades de Agua de los Pajaritos.

A partir de allí, el ascenso comenzó a hacerse sentir en los corredores que fueron perdiendo rueda en este orden: Bello (a la vez el primer abandono), Ricobelli, Riquelme, Agüero, Pérez, Esquivel, Ricardo Gutiérrez (chileno), Villar, Miguel Gutiérrez (chileno), Ramón Fernández, Chaca, Rosales (chileno), Ferreyra, Morales, Videla, Flores, Ponce, Funes, Salvini, Aldea (chileno), Carmeno, Urbani, Escalante, Molina, Ricardo Serrano (con inconvenientes en su máquina), Astudillo, Ernesto Orellano, Cataldo, Fracchia y Manuel Orellana; quedando en la vanguardia el fugado Olivares y en su persecución inmediata Matesevach, Cortez y Gómez quienes dieron caza al puntero a poco de pasar las Termas de Villavicencio. De allí comienza la escalada, con los tres hombres de punta estableciendo netas ventajas, y siendo el mendocino quien se caracteriza por encabezar el grupo; pero desde atrás se asiste a la recuperación del joven Cataldo quien, paulatinamente va acortando distancias hasta lograr unirse al trío vanguardista; comienza entonces la serie de pinchaduras y caídas que lo retrasan y lo obligan a nuevos esfuerzos para recuperar posiciones, a él se suma también Cortez con tres tubos deteriorados, y así da lugar a que Matesevach y Gómez se desprendan en las inmediaciones de El Balcón, para arribar a la Cruz del Paramillo con el "Payo" como vencedor de la meta de montaña. Cataldo en notable actuación es tercero y Cortez cuarto en tanto cierra los primeros cinco clasificados, Juan Carmeno en excelente recuperación; pero a gran diferencia de los líderes.

Iniciado el descenso, Cataldo pierde posiciones, un tanto por precaución y un mucho por continuar con los inconvenientes mecánicos, que lo hacen ingresar al asfalto en el 7vo. lugar. Ya en plena recta hacia Uspallata, Matesevach quien a consecuencia del accidente de su auxilio debió continuar con la bicicleta "pesada", la del descenso en el ripio, no sólo supo contener los ataques de su comprovinciano sino que ya en las proximidades de la alameda de ingreso al Valle de Uspallata mostrar su resto para establecer una diferencia de 30 segundo al arribo a Uspallata, dando término así, a una excelente actuación refirmatoria de todas sus virtudes. A continuación y escalonados a muy buena distancia, fueron arribando el resto de los competidores hasta totalizar 32, registrándose solamente 3 abandonos.

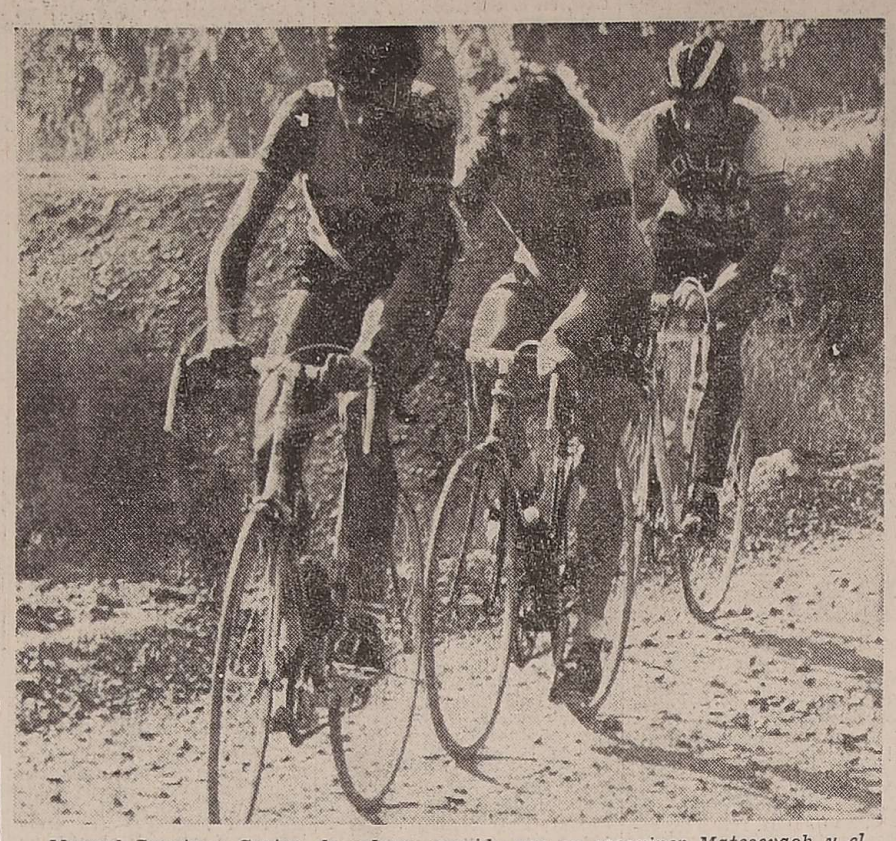

Manuel Cayetano Cortez, de cabeza, seguido por su coequiper Matesevach y el otro sanjuanino Juan J. Gómez; las tres figuras dominantes de esta primera etapa en la montaña mendocina.

Clasificación

PRIMERA ETAPA

1)	Antonio Matesevach	3 hs. 34 m. 07 s.
2)	Juan José Gómez	3 hs. 34 m. 37 s.
3)	Manuel C. Cortez	3 hs. 39 m. 10 s.
4)	Justo C. Carmeno	3 hs. 40 m. 59 s.
5)	Ricardo Serrano	3 hs. 41 m. 00 s.
6)	Adolfo Salvini	3 hs. 42 m. 55 s.
7)	Manuel Cataldo	3 hs. 45 m. 08 s.
8)	Eduardo Fracchia	3 hs. 45 m. 08 s.
9)	Ernesto Orellana	3 hs. 45 m. 10 s.
10)	Juan C. Molina	3 hs. 45 m. 10 s.
11)	Manuel Orellana	3 hs. 46 m. 15 s.
12)	Ramón Fernández	3 hs. 50 m. 47 s.
13)	Hugo Ponce	3 hs. 45 m. 28 s.
14)	Hilario Funes	3 hs. 54 m. 30 s.
15)	Roberto Escalante	3 hs. 54 m. 30 s.
16)	Juan Esquivel	3 hs. 55 m. 25 s.
17)	Gerardo Aguero	3 hs. 59 m. 38 s.
18)	Oscar Olivares	3 hs. 59 m. 38 s.
19)	Francisco Morales	3 hs. 59 m. 38 s.
20)	Daniel Astudillo	4 hs. 05 m. 38 s.
21)	Mario Pérez	4 hs. 06 m. 17 s.
22)	Jorge Flores	4 hs. 06 m. 17 s.
23)	Luis Chaca	4 hs. 14 m. 41 s.
24)	Pedro Ferreyra	4 hs. 14 m. 41 s.
25)	Hugo Urbani	4 hs. 15 m. 06 s.
26)	Miguel Gutiérrez	4 hs. 17 m. 28 s.
27)	Alberto Riquelme	4 hs. 17 m. 28 s.
28)	Luis Ricobelli	4 hs. 21 m. 23 s.
29)	Omar Villar	4 hs. 22 m. 14 s.
30)	Oscar Videla	4 hs. 24 m. 47 s.
31)	Jacobo Abravanel	4 hs. 30 m. 33 s.
32)	Ricardo Gutiérrez	4 hs. 56 m. 00 s.

Recorrido: 105 kilómetros. Tiempo: 3 hs. 34 m. 07 s.

Promedio: 29,400 kph.

Abandonos: Miguel Tello, Osvaldo Rosales y Ramón Albea.

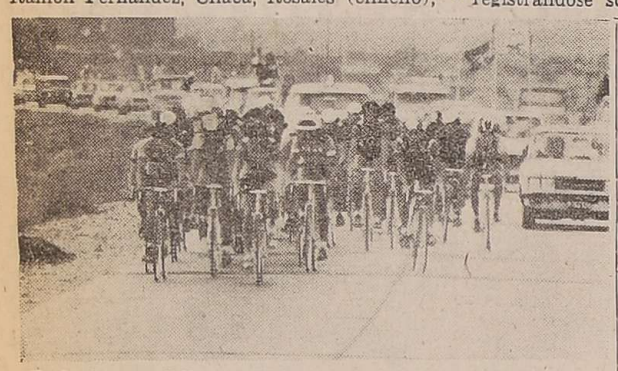

Todavía en el llano. Se han rodado escasos kilómetros y el pelotón aún es compacto. Hay calma. Luego todo será un esfuerzo individual.

Hoy se disputan otras dos etapas

La segunda etapa de la "Doble Cristo Redentor" se largará hoy, a las 6, desde el centro urbano de Uspallata y finalizará en Las Cuevas, distante 87 kilómetros, luego de superarse Polvaredas, Punta de Vacas y Puente del Inca. Una vez finalizado este esfuerzo y de cumplirse un descanso en Las Cuevas, a las 11 se largará la tercera etapa, entre esa localidad y el Cristo Redentor, que se eleva a 4.200 metros de altura, luego de 9 kilómetros de marcha. Se utilizará el sistema contra reloj, es decir, en esfuerzo individual. Después de agrupados los pedalistas, serán trasladados hasta Uspallata, donde se alojarán.

Mañana, desde Polvaredas, se pondrá en marcha el pelotón para cumplir el último tramo hasta el autódromo General San Martín, en Mendoza y totalizar así los 367 kilómetros previstos.

Sesenta minutos después serán entregados allí mismo los premios correspondientes.

Mientras arriban los ciclistas al autódromo, se realizará a partir de las 8.30 una reunión reservada para menores, juveniles y veteranos.

Esta tarde

Esta tarde, a las 19 y 19.30 la Asociación Ciclista Mendocina hará disputar pruebas selectivas con vistas a los campeonatos argentinos de ruta para las categorías 5ª a 8ª, siempre en el autódromo.

El ganador de la etapa inicial de la "Doble Cristo Redentor', el "Payo" Antonio Matesevach, arriba a la meta en Uspallata con amplias ventajas sobre sus más inmediatos perseguidores.—

Farmacias de turno en la región de Cuyo

PROVINCIA DE MENDOZA

Capital. — Hasta las 24: "Sevilla", San Martín 1450, Tel. 257546; "Mitre", Colón 361, Tel. 245763; "9 de Julio", 9 de Julio 1116, Tel. 231235 y 231803.

Policlínico Fleming: Teléfonos 241810 y 245792.
Hospital Central: Teléfonos 248600, 240063 y 245287.
Hospital Emilio Civit: Teléfonos 250000 y 216320.
Hospital Ferroviario: Teléfono 252600.
Hospital El Carmen: Teléfono 228800
Servicio Sacerdotal Nocturno: De 21.30 a 6.30. T. 255654.
Dirección Bomberos: Teléfono 244888.
Comando Radioeléctrico de la Policía: Teléfono 244444.

Godoy Cruz. — Hasta las 24: "El Cóndor", Perito Moreno 402, Tel. 222616; "Congreso", Tucumán 395, Tel. 248703; "La Salud", Paso de los Andes 2099. Día y noche: "Derqui', San Martín 639, Tel. 221110; "Curie", Tiburcio Benegas 715, Tel. 227500; "Cuyo", Sarmiento 1595, Tel. 226082.

Las Heras. — Hasta las 24: "Real", San Miguel y Burgos, Tel. 251589. Día y noche: "Del Norte", San Miguel 610, Tel. 251875.

Guaymallén. — Hasta las 24: "Nihuil", Godoy Cruz 3573, Villa Nueva, Tel. 260713; "Cobo", Cobo y Juan Godoy, Dorrego, Tel. 292409; "Nueva Ciudad", Videla Correas 599, San José. Día y noche: "Cabral", Brandsen y Cabral, Dorrego; "Cabildo", Cabildo 493, Barrio Santa Ana, Tel. 260069; "Santa Marta", Carril Nacional 6500, Rodeo de la Cruz.

San Martín. — Hasta las 24: "Mayo", 25 de Mayo y Godoy Cruz, Tel. 21201; "Jardín". Día y noche: "Sarmiento", España 29, Tel. 21132.

Palmira. — Día y noche: "Del Pueblo", Alem 41, Tel. 17.

Luján de Cuyo. — Día y noche: "Berazategui", Sáenz Peña y Taboada, Tel. 980729.

Maipú. — Día y noche: "Mitre", Ozamis 401, teléfono 972484.

General Gutiérrez. — Día y noche: "Estación", 6 de Setiembre y Maza, Tel. 972625; "Santiago", Urquiza y San Antonio, Bº San Eduardo.

Junín. — Día y noche: "Del Pueblo", Mitre 234, Tel. 8.

La Paz. — Día y noche: "Las Chacritas", Belgrano y 25 de Mayo, Tel. 36.

Rivadavia. — Día y noche: "Digna", San Isidro 824, Tel. 42124

Tunuyán. — Día y noche: "Galénica", San Martín 650.

Tupungato. — Día y noche: "San José", Belgrano 598, Tel. 8050.

Eugenio Bustos. — Día y noche: "San Antonio", Las Heras y Quiroga, Tel. 17.

La Consulta. — Día y noche: "Virgen de Luján", Ejército de los Andes 509, Tel. 28.

Santa Rosa. — Día y noche: "Santa Rosa", Ruta 7 s/n., Tel. 27.

Las Catitas. — Día y noche: "San Andrés", Ruta 7 s/n.; "Del Pueblo", avenida Eulalia Calderón s/n.

La Dormida. — Día y noche: "La Ruta", Ruta 7 s/n.; "Del Pueblo", avenida Remo Falciani s/n., Tel. 22.

Villa Atuel. — Día y noche: "Lourdes".

San Rafael. — Hasta las 24: "Central", Pellegrini 26, Tel. 22450 y 22313. Día y noche: "Schestakow", Barcala 433, Tel. 22384; "España", Mitre 840, Tel. 21175.

General Alvear. — Día y noche: "Calafat", Alvear Oeste 476, Tel. 2551.

Malargüe. — Día y noche: "San Daniel".

PROVINCIA DE SAN JUAN

Capital. — Hasta las 24: "Curie", San Martín 2338 Oeste, Desamparados, Tel. 25401; "Rodríguez", Laprida 16 Oeste, Tel. 22503; "Roma", General Acha y Belgrano, Trinidad, Tel. 27707; "Crismar", Mendoza 926 Norte, Concepción; "Americana", Valdivia 1675 Oeste, Desamparados. Día y noche: "Nueva España", España y Bustos, Rawson; "Santa Rosa", Recuerdos de Provincia 8, Chimbas; "Del Parque", Libertador 672 Oeste, Tel. 25153; "Pintor", Tucumán 402, Tel. 24514; "Navarro", Yrigoyen 2201.

Pocito. — Día y noche: "Riveros", Maurín 992, Villa Aberastain.

Caucete. — Día y noche: "Avenida", Diagonal Sarmiento 610.

Albardón. — Día y noche: "Leiva.

Jáchal. — Día y noche: "Jáchal", San Juan 691.

PROVINCIA DE SAN LUIS

Capital. — Día y noche: "San Martín", San Martín 500, Tel. 22031; "Mercau", Belgrano y General Paz, Tel. 23766; "San Eduardo", Sucre y Miramar, Tel. 22921.

Ciudad de Mercedes. — Día y noche: "Lavalle", Pedernera 500, Tel. 2388; "Balcarce", Coronel Iseas 52; "Colegiales", San Luis y San Martín; "San Roque", 25 de Mayo 589, Tel. 1392.

Farmacia Mitre
FARMACEUTICA: NELIDA SPERIDIONE
Hoy de Turno
Se atienden Mutuales
Colón 361 - Teléfonos 244449 - 245763 - Mza.

Hasta otro día de asombro

Fue casi igual a otras veces, pero ahora con tonos de "rubio". La Cruz del Paramillo, al final de 360 curvas ascendentes que se van enlazando desde Villavicencio, perdió su proverbial silencio cuando una cabeza gacha, adornada por una cabellera dorada que "flameaba" al viento de los 3.000 metros, cruzó la meta al compás de estallido de entusiasmo de sus ayudantes, que venían tratando de "empujarlo" desde el bajo.

Quizá no hacía falta, porque el espíritu y el empuje del Payo bastaban como para irse solo a las alturas. Pero, de todos modos, el grito que surge desde una roca, en una curva, al mismo el borde del abismo, es algo así como un "tonito" para el que pedaleada tras pedaleada, a paso de hombre casi, se encarama en la grandiosidad de la montaña.

Luego el cambio de bicicleta, el agua refrescante y el "vía" hacia el verdor del valle, trasformado ahora en saeta incontenible. Detrás de Matessevach, uno a uno, fueron llegando los demás bravos que van camino al Cristo Redentor. Todos de la misma pasta, de igual hechura, con los rostros blanqueados por el polvo conteniendo miradas en las que sólo cabe la fuerza, la determinación y el reflejo del sacrificio. Ellos también se zambullían, solitariamente hacia Uspallata... Y escribían otra página clásica del ciclismo mendocino, porque el tramo que se inicia en el llano, se eleva por la interminable recta, penetra en las serranías, deja atrás los retamos de las termas, viborea luego, aplastando alturas y remata en el viento de la Cruz, es como una mesa examinadora, exigente. Justamente en relación a lo que viene: la trepada hasta el Cristo, sólo una vez concretada, cuando el último Cruce de los Andes.

Anoche el descanso. Hoy, desde muy temprano, la ruta, otra vez las cuestas, de nuevo el cercano horizonte que se eleva incansablemente. Pero todo será más suave, hasta pasar Las Cuevas. De todos modos el espectáculo es propio de valientes, de apasionados, de espíritus y cuerpos viriles. Nada de especulaciones, pistonear es la única fórmula. Y hasta el Cristo Redentor.

Luego del esfuerzo cumplido, primero y segundo se congratulan mutuamente después de la excelente actuación desplegada. San Juan tuvo dos representantes y ellos se ubicaron primero y segundo, aun cuando el ganador represente a una entidad local.

Mientras, otra vez silencio en los Paramillos, donde solamente quedó el espacio para un próximo día de asombro...

Accidente en la ruta

Un espectacular accidente, que felizmente no tuvo las consecuencias que el estado del coche parecían indicar, sufrió a poco de reiniciar la marcha en la Cruz del Paramillo la camioneta de auxilio de Antonio Matesevach. Piloteada por el corredor mendocino Juan Carlos Ibáñez, a aproximadamente 800 metros de iniciado el descenso, se produjo el reventón del neumático delantero izquierdo, "clavándose" en el ripio al perder el dominio de la máquina y dando un violento vuelco que ocasionó lesiones en la cabeza, al volante Ibáñez, sin mayores consecuencias y al mecánico de Matesevach, de las cuales se asistieron en la sala de primeros auxilios de Uspallata. Como resultado del accidente, sufrieron serios desperfectos las máquinas de Matesevach y de Cortez, por lo que aquel debió continuar en el tramo de pavimento con la bicicleta usada para el descenso en el ripio.

Doble Valle Fértil se corre hoy en San Juan

SAN JUAN. — Hoy, a partir de las 7 horas se pondrá en marcha una nueva edición de la "Doble Valle Fértil", que en cuatro etapas, hará disputar el Pedal Club Olimpia sobre un total de 348 kilómetros. Es esta la segunda prueba del calendario rutero de la Asociación ciclista sanjuanina que organiza el Olimpia ya que esta competencia correspondía al club Independiente. Al renunciar esta entidad a su organización la misma corrió por cuenta del Pedal Club Olimpia que, en pocos días dispuso todo para que esta importante competencia cumpla una versión más.

La primera etapa constará de 130 kilómetros en pelotón, partiendo los pedalistas desde el departamento de Santa Lucía hasta Marayes, tomando contacto con ruta 20, Caucete, Vallecito, Bermejo y punto final del primer esfuerzo en Marayes. La segunda fracción se largará también hoy, a las 18 horas. Corresponde al sistema contra reloj en un total de 44 kilómetros desde el puesto policial de Astica y final en San Agustín de Valle Fértil.

Para mañana se tiene previsto el regreso a partir de las 8 horas, también contra reloj y con el mismo itinerario y kilometraje de la segunda etapa. La tercera fracción se largará desde San Agustín de Valle Fértil para finalizar en el puesto policial de Astica. La cuarta y última etapa será en pelotón, teniendo como punto de partida la localidad de Bermejo y culminación en el estadio del Parque de Mayo, sobre un total de 130 kilómetros. Esta fracción se iniciará a las 16.45 horas de mañana.

Positiva incorporación

Anulado transitoria o definitivamente el Cruce de los Andes, el Fausto y Serse Coppi extendió su clásica "Vuelta de Uspallata" hacia la "Doble Cristo Redentor", iniciándose tal como aquella, con la tradicional subida a los Caracoles y Cruz de Paramillo, tramo que una vez más dio lugar no sólo a confirmaciones de valores ya consagrados sino, y aquí lo más positivo, a la insinuación de nuevos valores, de verdaderas promesas.

Una primera etapa que dio como triunfador a una figura ya netamente consustanciada con la victoria: el "Payo" Antonio Matesevach, quien nuevamente dio muestras del excepcional momento que atraviesa luego de su dilatada y no menos sacrificada campaña. Junto a él, un comprovinciano que asoma como figura de real futuro, Juan José Gómez, y en tercer término el mendocino Manuel C. Cortez en su más exitosa actuación en el tramo de ascenso; pero no quedan allí los valores relevantes de esta primera etapa, ya que merece un párrafo especial el juvenil Manuel Cataldo quién, en notable actuación, aún signada por la adversidad —cinco pinchaduras en la subida y dos caídas sin consecuencias— logró ubicarse en el tercer lugar en la meta de montaña en la Cruz de Paramillo, perdiendo posiciones luego en el descenso, un tanto impresionado por el accidente sufrido por el auxiliar del ganador de la etapa.

La competencia puede calificarse, en esta primera parte, de un real éxito, si bien los participantes no fueron lo numerosos que se dan cita domingo a domingo, el planteo de la prueba dio lugar a mostrar, con la incorporación del ganador de la etapa con la aparición de una nueva entidad, el Club IMPSA, que se ha incorporado al pedal mendocino con toda la fuerza de su potencial; la verdadera actuación de un equipo. Matesevach, Juan C. Carmeno, Ramón Fernández, Manuel Cortez y Enrique Pérez conformaron ese nuevo equipo y desde la partida misma, los cuatro primeros especialmente, se constituyeron en los verdaderos dominadores de la carrera, cuidando a sus rivales, manteniendo un ritmo acorde con el esfuerzo a realizar, y especialmente saliendo a romper la carrera en el momento oportuno. De ahí justamente surgió la excelente actuación de Cortez, actuando por sí y como colaborador del ganador.

El juvenil Manuel Cataldo, la verdadera revelación de esta primera etapa procede al cambio de máquina en la Cruz del Paramillo, luego de una excelente actuación en la zona de ascenso.